



**JUDEȚUL BRAȘOV
COMUNA DRĂGUȘ**

Str. Principală, nr. 42, tel. 0268249618, fax. 0268249601
e-mail primariadragus@yahoo.com

Nr. 93 / 16.12.2022

PROIECT HOTĂRÂRE
privind aprobarea proceselor -verbale aferente ședințelor consiliului local al
comunei Drăguș, din luna noiembrie 2022

Consiliul local al Comunei Drăguș, județul Brașov, întrunit în ședința ordinară, din data de 27.12.2022;

Având în vedere:

- referatul de aprobare al primarului comunei Drăguș înregistrat cu nr. 4020/16.12.2022;
- raportul de specialitate al secretarului comunei Drăguș nr. 4021/16.12.2022;
- avizul comisiei de specialitate buget finanțe, administrație publică din cadrul Consiliului local Drăguș;

Văzând votul consilierilor în funcție, prezenți;

În conformitate cu prevederile art. 138 alin. 15 din OUG nr. 57/2019 privind Codul administrativ;

În temeiul art. 139 alin. (1), art. 196 alin. (1), lit. a) din OUG nr. 57/2019 privind Codul administrativ;

Consiliul local al comunei Drăguș,

HOTĂRĂȘTE:

Art. unic. Se aprobă procesele -verbale aferente ședințelor consiliului local al comunei Drăguș, din luna noiembrie 2022, respectiv ședința extraordinară de îndată, din data de 17.11.2022 și ședința ordinară din data de 24.11.2022- conform anexelor-părți integrante ale prezentei hotărâri.

Inițiator proiect,
Primar, CORNEL GREAYU



Avizeaza pentru legalitate,
Secretar general al comunei Drăguș,
Camelia-Maria Rusu



**JUDEȚUL BRAȘOV
COMUNA DRĂGUȘ**

Str. Principală, nr. 42, tel. 0268249618, fax. 0268249601
e-mail primariadraqus@yahoo.com

Nr. 4021 / 16.12.2022

RAPORT DE SPECIALITATE

Aprobat,
Primar GREAVU CORNEL



Referitor: privind aprobarea proceselor -verbale aferente ședințelor consiliului local al comunei Drăguș, din luna noiembrie 2022

Temei legal: **OUG nr. 57/2019** privind Codul administrativ

ART. 138

Desfășurarea ședințelor consiliului local

(15) *La începutul fiecărei ședințe, secretarul general al unității/subdiviziunii administrativ-teritoriale supune spre aprobare procesul-verbal al ședinței anterioare. Consilierii locali și primarul au dreptul ca, în cadrul ședinței curente a consiliului local, să conteste conținutul procesului-verbal și să ceară menționarea exactă a opiniilor exprimate în ședința anterioară.*

(17) *În termen de 3 zile de la data aprobării procesului-verbal al ședinței, secretarul general al unității/subdiviziunii administrativ-teritoriale afișează la sediul primăriei și publică pe pagina de internet a unității/subdiviziunii administrativ-teritoriale o copie a procesului-verbal al ședinței.*

Se propune Consiliului local aprobarea procesele -verbale aferente ședințelor consiliului local al comunei Drăguș, din luna noiembrie 2022, respectiv ședința extraordinară de îndată, din data de 17.11.2022 și ședința ordinară din data de 24.11.2022- conform anexelor-părți integrante ale prezentei hotărâri, prin hotărâre a Consiliului local.

Secretar general UAT
RUSU CAMELIA MARIA



**JUDEȚUL BRAȘOV
COMUNA DRĂGUȘ**

Str. Principală, nr. 42, tel. 0268249618, fax. 0268249601
e-mail primariadragus@yahoo.com

Nr. 6020 / 16.12.2022

REFERAT DE APROABRE

**La proiectul de hotărâre privind aprobarea proceselor -verbale aferente
ședințelor consiliului local al comunei Drăguș, din luna noiembrie 2022**

În conformitate cu prevederile OUG nr. 57 din 3 iulie 2019 privind Codul administrativ, cu modificările și completările ulterioare, art. 138:

Desfășurarea ședințelor consiliului local

(15) *La începutul fiecărei ședințe, secretarul general al unității/subdiviziunii administrativ-teritoriale supune spre aprobare procesul-verbal al ședinței anterioare. Consilierii locali și primarul au dreptul ca, în cadrul ședinței curente a consiliului local, să conteste conținutul procesului-verbal și să ceară menționarea exactă a opiniilor exprimate în ședința anterioară.*

(17) *În termen de 3 zile de la data aprobării procesului-verbal al ședinței, secretarul general al unității/subdiviziunii administrativ-teritoriale afișează la sediul primăriei și publică pe pagina de internet a unității/subdiviziunii administrativ-teritoriale o copie a procesului-verbal al ședinței.*

Având în vedere cele mai sus prezentate, se propune Consiliului local al comunei Drăguș aprobarea proceselor -verbale, aferente ședințelor consiliului local al comunei Drăguș, din luna noiembrie 2022, prin hotărâre a Consiliului local.

Primar,
Cornel Greavu





**JUDEȚUL BRAȘOV
COMUNA DRĂGUȘ**

Str. Principală, nr. 42, tel. 0268249618, fax. 0268249601
e-mail primariadragus@yahoo.com

Nr. 94 / 16.12.2022

PROIECT HOTĂRÂRE

**privind aprobarea procesului-verbal al ședinței extraordinare de îndată, din data de
06.12.2022**

**Consiliul local al Comunei Drăguș, județul Brașov, întrunit în ședința ordinară, din data
de 27.12.2022;**

Având în vedere:

- a) referatul de aprobare al primarului comunei Drăguș înregistrat cu nr. 4022/16.12.2022;
- b) raportul de specialitate al secretarului comunei Drăguș nr. 4023/16.12.2022;
- c) avizul comisiei de specialitate buget finanțe, administrație publică din cadrul Consiliului local Drăguș;

Văzând votul consilierilor în funcție, prezenți;

În conformitate cu prevederile art. 138 alin. 15 din OUG nr. 57/2019 privind Codul administrativ;

În temeiul art. 139 alin. 1, art. 196 alin. 1, lit. a) din OUG nr. 57/2019 privind Codul administrativ;

HOTĂRĂȘTE:

Art. unic. privind aprobarea procesului-verbal al ședinței extraordinare de îndată, din data de 06.12.2022, în forma în care a fost prezentat.

Inițiator proiect,
Primar, CORNEL GREAVU

Avizează pentru legalitate,
Secretar general al comunei Drăguș,
Camelia-Maria Rus





**JUDEȚUL BRAȘOV
COMUNA DRĂGUȘ**

Str. Principală, nr. 42, tel. 0268249618, fax. 0268249601
e-mail primariadraqus@yahoo.com

Nr. 4023/16.12.2022

RAPORT DE SPECIALITATE

Aprobat,
Primar GREAVU CORNEL



- privind aprobarea procesului-verbal al ședinței extraordinare de îndată, din data de **06.12.2022**

Temei legal: **OUG nr. 57/2019 privind Codul administrativ**

ART. 138

Desfășurarea ședințelor consiliului local

(15) *La începutul fiecărei ședințe, secretarul general al unității/subdiviziunii administrativ-teritoriale supune spre aprobare procesul-verbal al ședinței anterioare. Consilierii locali și primarul au dreptul ca, în cadrul ședinței curente a consiliului local, să conteste conținutul procesului-verbal și să ceară menționarea exactă a opiniilor exprimate în ședința anterioară.*

(17) *În termen de 3 zile de la data aprobării procesului-verbal al ședinței, secretarul general al unității/subdiviziunii administrativ-teritoriale afișează la sediul primăriei și publică pe pagina de internet a unității/subdiviziunii administrativ-teritoriale o copie a procesului-verbal al ședinței.*

Se propune Consiliului local al comunei Drăguș aprobarea **privind aprobarea procesului-verbal al ședinței extraordinare de îndată, din data de 06.12.2022** prin hotărâre a Consiliului local.

Secretar general al comunei Drăguș
CAMELIA -MARIA RUSJ



**JUDEȚUL BRAȘOV
COMUNA DRĂGUȘ**

Str. Principală, nr. 42, tel. 0268249618, fax. 0268249601
e-mail primariadragus@yahoo.com

Nr. 4022/16.12.2022

REFERAT DE APROABRE

**La proiectul de hotărâre privind aprobarea procesului-verbal al ședinței extraordinare de
indată, din data de 06.12.2022**

În conformitate cu prevederile OUG nr. 57 din 3 iulie 2019 privind Codul administrativ, cu modificările și completările ulterioare, art. 138:

Desfășurarea ședințelor consiliului local

(15) *La începutul fiecărei ședințe, secretarul general al unității/subdiviziunii administrativ-teritoriale supune spre aprobare procesul-verbal al ședinței anterioare. Consilierii locali și primarul au dreptul ca, în cadrul ședinței curente a consiliului local, să conteste conținutul procesului-verbal și să ceară menționarea exactă a opiniilor exprimate în ședința anterioară.*

(17) *În termen de 3 zile de la data aprobării procesului-verbal al ședinței, secretarul general al unității/subdiviziunii administrativ-teritoriale afișează la sediul primăriei și publică pe pagina de internet a unității/subdiviziunii administrativ-teritoriale o copie a procesului-verbal al ședinței.*

Având în vedere cele mai sus prezentate, se propune Consiliului local al comunei Drăguș aprobarea **privind aprobarea procesului-verbal al ședinței extraordinare de indată, din data de 06.12.2022** prin hotărâre a Consiliului local.

Primar
Cornel Greavu





**JUDEȚUL BRAȘOV
COMUNA DRĂGUȘ**

Str. Principală, nr. 42, tel. 0268249618, fax. 0268249601
e-mail primariadragus@yahoo.com

nr. 92/09.12.2022

PROIECT DE HOTĂRÂRE

***privind aprobarea proiectului rețelei școlare a unităților de învățământ
preuniversitar de stat de la nivelul comunei Drăguș pe anul școlar 2023-2024***

Consiliul local al Comunei Drăguș, județul Brașov, întrunit în ședința de lucru;

Analizând temeiurile juridice, respectiv:

a) art. 61 alin. (2) din Legea educației naționale nr. 1/2011, cu modificările și completările ulterioare;

b) art. 26 - 28 din ORDIN nr. 6.217 din 9 noiembrie 2022 pentru aprobarea Metodologiei privind fundamentarea cifrei de școlarizare pentru învățământul preuniversitar de stat, evidența efectivilor de antepreșcolari/preșcolari și elevi școlarizați în unitățile de învățământ particular, precum și emiterea avizului conform în vederea organizării rețelei unităților de învățământ preuniversitar pentru anul școlar 2023-2024;

Luând act de:

a) referatul de aprobare al primarului comunei Dragus, în calitatea sa de inițiator, înregistrat sub nr. 3928 din 09.12.2022;

b) raportul compartimentului de resort din cadrul aparatului de specialitate al primarului comunei Dragus, înregistrat sub nr. 3929 din 09.12.2022;

c) adresa nr. 12150/17.11.2022, emisa de Inspectoratul Școlar al Județului Brașov;

d) adresa nr. 856/05.12.2022, emisa de Școala Gimnazială I.C. Dragusanu Dragus;

În temeiul prevederilor art. 129 alin. 2 lit "d", alin.7 lit."a", art. 139 alin. (1) coroborat cu art. 196 alin. (1) lit. a) din Ordonanța de urgență a Guvernului nr. 57/2019 privind Codul administrativ, cu modificările și completările ulterioare,

CONSILIUL LOCAL AL COMUNEI DRAGUS

adoptă prezenta hotărâre:

Art. 1. - Se aprobă proiectul rețelei școlare a unităților de învățământ preuniversitar de stat de la nivelul comunei Dragus pe anul școlar 2023-2024, astfel:

a) Școala gimnazială „I.C. DRAGUSANU” DRAGUS, unitate de învățământ cu personalitate juridică, cu niveluri de învățământ preșcolar, primar și gimnazial, are inscriși un număr de 138 elevi (11 clase);

b) Grădinița cu Program Prelungit Dragus, unitate de învățământ fără personalitate juridică, denumită structură școlară arondată, subordonată unității școlare de la lit. a), cu nivelul de învățământ preșcolar, are inscriși un număr de 45 elevi (2 clase);

Art. 2. - (1) Proiectul de rețea școlară, aprobat potrivit art. 1 se transmite, către Inspectoratul Școlar județean Brasov, potrivit prevederilor legale.

Art. 3. - Prezenta hotărâre se comunică, în mod obligatoriu, prin intermediul secretarului general al comunei, în termenul prevăzut de lege, primarului comunei Dragus, prefectului județului Brasov, Inspectoratului Școlar Județean Brasov.

Initiator proiect,
Primar, CORNEL GREAVU



Avizeaza pentru legalitate,
Secretar general al comunei Drăguș,
Camelia-Maria Rusu



**JUDEȚUL BRAȘOV
COMUNA DRĂGUȘ**

Str. Principală, nr. 42, tel. 0268249618, fax. 0268249601
e-mail primariadragus@yahoo.com

nr. 3928/09.12.2022

REFERAT DE APROBARE

**Privind propunerea de aprobare a rețelei școlare de pe raza comunei Dragus,
jud. Brasov, pentru anul școlar 2022-2023**

Prin adresa nr.12150 din 17.11.2022 a Inspectoratului Școlar Județean Brasov, se solicită conform Legii Educației Naționale Nr. 1/2011 cu modificările și completările ulterioare, transmiterea Proiectului de hotărâre privind organizarea rețelei școlare de pe raza comunei Dragus, jud. Brasov. Față de cele menționate mai sus, supun aprobării rețeaua școlară de pe raza comunei Dragus, jud. Brasov pentru anul școlar 2023-2024, după cum urmează :

Nr. crt.	Denumirea unitatii școlare	PJ/AR	Adresa	Nr. clase	Nr. elevi
1	GRADINITA CU PROGRAM PRELUNGIT	AR	DRAGUS, NR. 189	2	45
2	SCOALA GIMNAZIALA I.C. DRAGUSANU, DRAGUS	PJ	DRAGUS, STR. PRINCIPALA, NR. 218	11	138

Primar, CORNEL GREAVU





**JUDEȚUL BRAȘOV
COMUNA DRĂGUȘ**

Str. Principală, nr. 42, tel. 0268249618, fax. 0268249601
e-mail primariadragus@yahoo.com

nr. 3929/09.12.2022

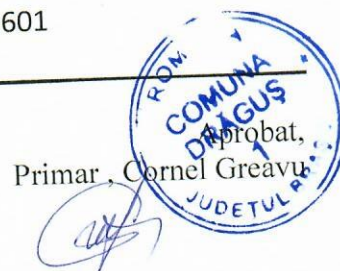

Primar, Cornel Greavu

RAPORT DE SPECIALITATE

**Privind propunerea de aprobare a rețelei școlare de pe raza comunei Dragus, jud. Brasov
pentru anul școlar 2023-2024**

Având în vedere :

- adresa nr. 12150/2/17.11.2022 a Inspectoratului Școlar Județean Brasov si adresa nr. 856/05.12.2022 emisa de Scoala Gimnaziala IC DRAGUSANU Dragus;
- Prevederile art. 61 alin (2) din Legea Educatiei Nationale Nr.1/2011 cu modificarile si completarile ulterioare , prin care se specifică faptul că „ Rețeaua școlară a unităților de învățământ de stat și particular preuniversitar se organizează de către autoritățile administrației publice locale, cu avizul conform al inspectoratelor școlare. ”;
- Codul administrativ nr. 57/2019 republicat cu modificările și completările ulterioare;
- In baza art. 26 - 28 din ORDIN nr. 6.217 din 9 noiembrie 2022 pentru aprobarea Metodologiei privind fundamentarea cifrei de școlarizare pentru învățământul preuniversitar de stat, evidența efectivelor de antepreșcolari/preșcolari și elevi școlarizați în unitățile de învățământ particular, precum și emiterea avizului conform în vederea organizării rețelei unităților de învățământ preuniversitar pentru anul școlar 2023-2024
- Astfel, se impune aprobarea propunerii Consiliului Local al Comunei Dragus, jud. Brasov privind organizarea Rețelei Școlare a unităților de învățământ de pe raza comunei Dragus , pentru anul școlar 2022-2023, cuprinsă astfel:

Nr. crt.	Denumirea unitatii scolare	PJ/AR	Adresa	Nr. clase	Nr. elevi
1	GRADINITA CU PROGRAM PRELUNGIT	AR	DRAGUS, NR. 189	2	45
2	SCOALA GIMNAZIALA I.C. DRAGUSANU, DRAGUS	PJ	DRAGUS, STR. PRINCIPALA, NR. 218	11	138

Față de cele de mai sus, propun elaborarea unei hotărâri privind aprobarea rețelei școlare de pe raza comunei Dragus pentru anul școlar 2023-2024.

Secretar General al comunei Dragus,
Camelia -Maria Rusu



SCOALA GIMNAZIALA I.C.DARGUSANU DRAGUS

NR. 856 DIN 5. 12, 2022

PRIMĂRIA comunei DRĂGUS
Jud. Brasov
Nr. 3872
din 05.12 20 22

CĂTRE,
CONSILIUL LOCAL AL COMUNEI DRĂGUȘ

Având în vedere Legea nr. 1/2011 a Educației Naționale, art. 61, alin(2), care se referă la faptul că rețeaua școlară se organizează de autoritățile administrației publice locale, vă rog să aprobați funcționarea Școlii Gimnaziale I.C.Drăgușanu Drăguș în anul școlar 2023/ 2024 cu următoarea structură:

Nr. Crt.	Denumirea Unitatii Scolare	PJ/R	Adresa	Nr. clase	Nr. elevi
1.	Gradinita cu Program Prelungit	AR	Dragus,nr.189	2	45
2.	Scoala Gimnaziala I.C.Dragusanu Dragus	PJ	Dragus,str. principala,nr.218	11	138
	Total				183

DIRECTOR,
Prof. STOIA MELANIA



SECRETAR,
ROGOZEA MARCELA





Nr. 12150 / 17.11.2022

În atenția,

UNITĂȚILOR ADMINISTRATIV-TERITORIALE DIN JUDEȚUL BRAȘOV
DOAMNEI / DOMNULUI PRIMAR
CONSILIULUI LOCAL – COMISIA DE ÎNVĂȚĂMÂNT

Referitor la: Realizarea rețelei școlare a unităților de învățământ preuniversitar pentru anul școlar 2023-2024

Prin prezenta, Inspectoratul Școlar al Județului Brașov, vă solicităm sprijinul pentru a realiza activitățile necesare în vederea stabilirii rețelei școlare valabilă în anul școlar 2023-2024, în conformitate cu prevederile Legii Educației Naționale Nr. 1/2011, cu modificările și completările ulterioare și a Ordinului Ministerului Educației nr. 6217/09.11.2022 pentru aprobarea Metodologiei privind fundamentarea cifrei de școlarizare pentru învățământul preuniversitar de stat, evidența efectivilor de antepreșcolari/preșcolari și elevi școlarizați în unitățile de învățământ particular, precum și emiterea avizului conform în vederea organizării rețelei unităților de învățământ preuniversitar pentru anul școlar 2023-2024.

În acest sens, vă prezentăm calendarul operațiunilor, prevăzut în anexa la metodologie:

Nr. crt.	Denumirea activității	Document	Responsabilitate/Coordonare	Termen
1	Solicitarea de către inspectoratele școlare a propunerii privind organizarea rețelei școlare de către autoritățile publice locale	Solicitare propunere rețea școlară, an școlar 2023-2024	ISJ Brașov	Până la 07.12.2022
2	Transmiterea de către autoritățile publice locale a proiectelor de hotărâre a consiliului local însoțite de rapoarte motivate	Propunerea Comisiei de învățământ	Autorități publice locale	Până la 14.12.2022 *
3	Emiterea avizului conform de către Consiliul de administrație al Inspectoratului Școlar Județean Brașov	Aviz conform	Departament rețea școlară/ Inspector școlar general	23.12.2022
5	Emiterea HCL pentru rețeaua școlară a unităților de învățământ	Hotărâre de Consiliu Local	Comisia de învățământ/	13.01.2023

d) aprobarea, prin hotărâre a consiliului local a rețelei școlare, pe baza avizului conform al inspectoratului școlar.

Art. 27 (1) Organizarea rețelei școlare se realizează anual.

Anexăm *Metodologia privind fundamentarea cifrei de școlarizare pentru învățământul preuniversitar de stat, evidența efectivelor de antepreșcolari/preșcolari și elevi școlarizați în unitățile de învățământ particular, precum și emiterea avizului conform în vederea organizării rețelei unităților de învățământ preuniversitar pentru anul școlar 2023-2024*, aprobată prin OME nr. 6217/09.11.2022.

Vă asigurăm de întreaga noastră sollicitudine în rezolvarea problemelor unităților școlare și vă mulțumim pentru colaborare.

Inspector Școlar General,
Prof. Ovidiu Florin TRIPȘA

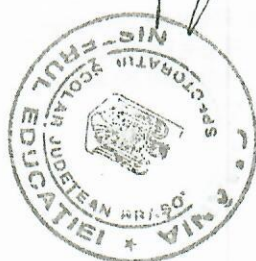

Inspector școlar,
Prof. Claudia PETCU

structurile arondate acesteia, fie la nivelul localității/unității administrativ-teritoriale. Excepție fac formațiunile de studiu al căror număr de elevi existent la începutul anului școlar 2020—2021 nu se modifică;

2. situația claselor din unitățile de învățământ din mediul urban, astfel încât acestea să funcționeze cel puțin cu efectivele medii prevăzute la art. 63 alin. (1) din Legea educației naționale nr. 1/2011, cu modificările și completările ulterioare.

Art. 4. — Pentru fundamentarea proiectului planului de școlarizare, în cadrul criteriului demografic se va ține seama de:

1. analiza datelor statistice furnizate de Institutul Național de Statistică privind evoluția demografică a populației cu vârsta cuprinsă în intervalul 0—18 ani, a densității acesteia, a componenței etnice. Pentru nivelurile de studii specifice învățământului profesional și tehnic, analiza evoluției demografice se va face avându-se în vedere și recomandările stabilite prin PRAI și PLAI;

2. analiza fenomenului de migrare internă și externă a populației de vârstă școlară, preșcolară și antepreșcolară;

3. asigurarea cuprinderii populației de vârstă preșcolară și școlară, în raport cu opțiunile exprimate, într-o formă organizată de învățământ.

Art. 5. — Pentru fundamentarea proiectului planului de școlarizare, în cadrul criteriului geografic se vor urmări:

1. promovarea unor măsuri dinamice pentru accesul la educație al tuturor copiilor și elevilor, care să permită acoperirea echitabilă a tuturor zonelor din mediul urban și din mediul rural cu ofertă de formare profesională prin învățământ profesional și tehnic;

2. dezvoltarea calificărilor profesionale care valorifică tradiția locală și potențialul de dezvoltare socioeconomică, corelate cu posibilitățile de inserție socioprofesională.

Art. 6. — Pentru fundamentarea proiectului planului de școlarizare pentru învățământul profesional și liceal, în cadrul criteriului relevanței — conform căruia educația răspunde nevoilor de dezvoltare socioeconomică — se vor urmări:

1. investigarea necesarului de specializări solicitat pentru școlarizare în învățământul liceal, filiera teoretică, care să ofere acces pe piața muncii sau în învățământul superior;

2. analiza solicitărilor exprimate de operatorii economici pentru școlarizarea în învățământul profesional și dual;

3. satisfacerea integrală a solicitărilor operatorilor economici pentru școlarizarea în învățământul profesional și dual, cu excepția situațiilor care pot fi motivate obiectiv în legătură cu autorizarea/acreditarea unităților de învățământ, capacitatea de școlarizare existentă sau imposibilitatea constituirii formațiunilor de studiu în limitele efectivelor de elevi stabilite prin reglementările în vigoare;

4. includerea cu prioritate în proiectul planului de școlarizare a solicitărilor operatorilor economici pentru școlarizarea în învățământul dual.

Art. 7. — Fundamentarea proiectului planului de școlarizare pentru unitățile de învățământ preuniversitar de stat se realizează pe baza următoarelor criterii specifice obligatorii:

1. constituirea formațiunilor de studiu la clasa a IX-a/a XI-a/anul I în învățământul de masă se realizează astfel:

a) învățământ liceal cu frecvență (zi), filiera tehnologică și învățământ profesional, din 24 de elevi;

b) învățământ liceal cu frecvență (zi), filiera teoretică, din 26 de elevi;

c) învățământ liceal cu frecvență (zi), filiera vocațională, profil sportiv, teologic, pedagogic, precum și învățământ liceal de artă, din 24 de elevi;

d) învățământ liceal cu frecvență (seral) și frecvență redusă, clasa a IX-a, din 28 de elevi;

e) învățământ liceal cu frecvență (seral), filiera tehnologică, ciclul superior, clasa a XI-a, din 28 de elevi;

f) învățământ terțiar nonuniversitar (postliceal și de maiștri), din 28 de elevi;

2. constituirea formațiunilor de studiu în învățământul dual, conform solicitărilor operatorilor economici;

3. constituirea formațiunilor de studiu în cadrul limitelor prevăzute de art. 63 alin. (1) din Legea educației naționale nr. 1/2011, cu modificările și completările ulterioare;

4. formațiunile de studiu pentru forma de învățământ în limba maternă a unei minorități naționale se pot organiza, înființa și pot funcționa cu efective sub limita minimă prevăzută de lege; la nivelul învățământului primar cu predare în limba unei minorități naționale, formațiunile de studiu în regim simultan se pot organiza, înființa și pot funcționa cu efective la jumătatea limitei minime prevăzute de lege; clasele aflate în funcțiune rămân cu același număr de elevi până la finalizarea ciclului de învățământ;

5. prevederile pct. 4 se aplică și formațiunilor de studiu cu predare în limba română, atunci când acestea funcționează în zone unde ponderea unei minorități etnice este majoritară;

6. constituirea formațiunilor de studiu peste limitele maxime, în conformitate cu prevederile art. 63 alin. (3) din Legea educației naționale nr. 1/2011, cu modificările și completările ulterioare;

7. stabilirea de către inspectoratele școlare a numărului de locuri, repartizat pe unități de învățământ, pentru:

a) candidații de etnie romă;

b) candidații cu cerințe educaționale speciale;

c) tinerii de origine română din Republica Moldova, țări învecinate și diasporă, în conformitate cu prevederile legale în vigoare;

8. asigurarea cuprinderii întregii generații a copiilor în vârstă de 4 ani în grupa mijlocie;

9. asigurarea cuprinderii întregii generații a copiilor în vârstă de 5 ani în grupa mare;

10. asigurarea cuprinderii întregii generații a copiilor în vârstă de 6 ani în clasa pregătitoare;

11. asigurarea cuprinderii întregii generații de absolvenți ai clasei a VIII-a în învățământul liceal și în învățământul profesional, inclusiv dual, în vederea finalizării învățământului obligatoriu, conform prevederilor legale;

12. organizarea programului educațional „A doua șansă”, în vederea reducerii fenomenului de părăsire timpurie a școlii.

Art. 8. — (1) Inspectoratele școlare centralizează solicitările unităților de învățământ care organizează formațiuni de studiu, aflate sub incidența prevederilor art. 63 alin. (2) lit. b) din Legea educației naționale nr. 1/2011, cu modificările și completările ulterioare, inclusiv cele propuse să funcționeze în regim simultan, și le transmit, semnate și ștampilate, la Direcția minorități din cadrul Ministerului Educației, conform precizărilor transmise de către Direcția generală minorități și relația cu Parlamentul.

(2) Solicitățile unităților de învățământ privind organizarea formațiunilor de studiu prevăzute la art. 63 alin. (2) lit. b) din Legea educației naționale nr. 1/2011, cu modificările și completările ulterioare, sunt centralizate, analizate, avizate de către Direcția minorități, care, după obținerea avizelor de la Direcția generală management resurse umane și rețea școlară și Direcția generală economică, le înaintează în vederea emiterii avizului conform.

(3) La nivelul Ministerului Educației, avizul conform pentru organizarea formațiunilor de studiu prevăzute la art. 63 alin. (2) lit. b) din Legea educației naționale nr. 1/2011, cu modificările și completările ulterioare, se emite de către secretarul de stat care coordonează învățământul preuniversitar și de către secretarul de stat care coordonează învățământul preuniversitar în limbile minorităților naționale.

(4) Solicitățile unităților de învățământ care intră sub incidența art. 63 alin. (2) lit. b) din Legea educației naționale

aprobă și repartizează fiecărei unități de învățământ cifrele de școlarizare defalcate pe niveluri de învățământ, limbi de predare, filiere, profiluri, domenii de pregătire de bază, specializări și calificări profesionale autorizate/acreditate, număr de formațiuni de studiu.

(2) Repartizarea cifrelor de școlarizare conform alin. (1) se realizează doar pentru clasele care au specializări și calificări profesionale autorizate/acreditate prin ordin al ministrului.

CAPITOLUL II

Evidența efectivelor de antepreșcolari, preșcolari și elevi din unitățile de învățământ preuniversitar particular autorizate să funcționeze provizoriu/acreditate

Art. 19. — (1) Conducerile unităților de învățământ preuniversitar particular:

a) întocmesc proiectul planului de școlarizare pe fiecare nivel de învățământ, menționând distinct numărul de copii/elevi pe fiecare nivel de învățământ/limbă de predare/filieră/profil/specializare/calificare profesională/domeniu de pregătire de bază/domeniu pentru fiecare program de studii/pentru fiecare formă de învățământ/pentru fiecare locație autorizat(ă)/acreditat(ă) prin ordin al ministrului;

b) transmit inspectoratelor școlare proiectele planurilor de școlarizare stabilite la nivelul unității de învățământ respective, pe niveluri de învățământ/limbă de predare/filiere/profiluri/domenii de pregătire de bază/domenii/specializări/calificări profesionale;

c) înaintează inspectoratului școlar, separat, prin proiectul planului de școlarizare, datele referitoare la nivelurile de învățământ/specializările/calificările profesionale acreditate, care vor fi școlarizate în anul școlar 2023—2024 în unitatea de învățământ, în vederea asigurării finanțării de la bugetul de stat, conform legislației în vigoare.

(2) Inspectoratele școlare verifică și aprobă în consiliul de administrație proiectele planurilor de școlarizare propuse de către unitățile de învățământ particular în raport cu capacitatea de școlarizare a unității de învățământ, validând numărul de elevi/preșcolari/antepreșcolari pe nivel de învățământ, filieră, profil, domeniu/specializare, pentru antepreșcolarii, preșcolarii și elevii din învățământul general obligatoriu particular și confesional acreditat, precum și pentru cei din învățământul profesional și liceal acreditat, particular și confesional, din unitatea de învățământ.

(3) Inspectoratele școlare transmit centralizat proiectul planului de școlarizare al unităților de învățământ preuniversitar particular la Ministerul Educației.

(4) Datele referitoare la nivelurile de învățământ/limba de predare/specializările/calificările profesionale pentru care unitățile de învățământ particular sunt autorizate/acreditate prin ordin al ministrului se centralizează la nivel de inspectorat școlar și se introduc obligatoriu în SIIR.

CAPITOLUL III

Emiterea avizului conform pentru organizarea rețelei școlare

SECȚIUNEA 1

Termeni și definiții

Art. 20. — În înțelesul prezentei metodologii, termenii și expresiile de mai jos au următoarele semnificații:

a) *avizul conform pentru organizarea rețelei școlare* — actul emis de către inspectoratele școlare la solicitarea formulată de către autoritățile administrației publice locale, în vederea organizării rețelei școlare a unităților de învățământ preuniversitar de stat și particular, masă (toate nivelurile) și special (nivelurile preșcolar, primar, gimnazial, profesional),

respectiv de Ministerul Educației, la solicitarea formulată de către consiliile județene/consiliile locale ale sectoarelor municipiului București, cu consultarea partenerilor sociali, în vederea organizării rețelei școlare pentru învățământul special de nivel liceal și special de nivel postliceal;

b) *unitate de învățământ cu personalitate juridică (PJ)* — orice unitate de învățământ autorizată să funcționeze provizoriu/acreditată din sistemul național de învățământ preuniversitar, având ca elemente definitorii: act de înființare (ordin al ministrului/hotărâre a autorităților administrației publice locale sau județene, după caz/hotărâre judecătorească/orice alt act emis în acest sens și care respectă prevederile legislației în vigoare), act de menținere a acreditării, patrimoniul (sediul, dotări corespunzătoare, adresă), cod de identificare fiscală (CIF), ștampilă cu stema României și denumirea Ministerului Educației și cont la Trezoreria Statului/bancă (pentru unitățile de învățământ particular);

c) *structură școlară arondată (AR)* — unitatea de învățământ fără personalitate juridică, subordonată unei/unui unități de învățământ cu personalitate juridică (PJ)/furnizor de educație autorizat, reprezentând o locație a acesteia/acestuia;

d) *furnizor de educație (FE)* — unitatea de învățământ/instituția de învățământ/organizația interesată — autorizată să funcționeze provizoriu — care are dreptul de organizare a admiterii la studii, precum și de organizare și desfășurare a procesului de învățământ, pe baza evaluării externe realizate, în condițiile Legii, de către Agenția Română de Asigurare a Calității în Învățământul Preuniversitar (ARACIP);

e) *rețea școlară locală* — totalitatea unităților de învățământ preuniversitar autorizate să funcționeze provizoriu/acreditate, a unităților de învățământ preuniversitar înființate în structura universităților de stat și a furnizorilor de educație autorizați să funcționeze provizoriu din raza de competență a autorităților administrației publice locale;

f) *rețea școlară județeană/a municipiului București* — totalitatea unităților de învățământ preuniversitar autorizate să funcționeze provizoriu/acreditate, a unităților de învățământ preuniversitar înființate în structura universităților de stat și a furnizorilor de educație autorizați să funcționeze provizoriu care funcționează la nivelul unui județ/municipiului București;

g) *rețea școlară națională* — totalitatea unităților de învățământ preuniversitar autorizate să funcționeze provizoriu/acreditate, a unităților de învățământ preuniversitar înființate în structura universităților de stat și a furnizorilor de educație autorizați să funcționeze provizoriu, cuprinse în sistemul național de învățământ preuniversitar;

h) *organizarea rețelei școlare* — procesul de cuprindere a unităților de învățământ preuniversitar autorizate/acreditate de stat și particular, a unităților de învățământ preuniversitar înființate în structura universităților de stat, precum și a furnizorilor de educație autorizați să funcționeze provizoriu care urmează să funcționeze în anul școlar următor, pe raza unității administrativ-teritoriale respective. Actul administrativ prin care se organizează rețeaua școlară a localității/județului/sectorului municipiului București este hotărârea consiliului local/consiliului județean/ordinul ministrului, după caz, emisă/emis în baza prevederilor legislației în vigoare;

i) *reorganizarea unităților de învățământ preuniversitar* — operațiunea juridică în care pot fi implicate două sau mai multe persoane juridice, care are ca efecte constituirea de noi unități de învățământ, modificarea structurii ori încetarea activității acestora. Reorganizarea persoanei juridice se realizează prin fuziune sau divizare.

Art. 21. — (1) Unitatea de învățământ cu personalitate juridică (PJ) are buget și contabilitate proprie organizată potrivit prevederilor Legii contabilității nr. 82/1991, republicată, cu modificările și completările ulterioare, Legii nr. 273/2006 privind

b) calitatea educației furnizate de unitățile de învățământ preuniversitar de stat reflectată în rapoartele elaborate la nivelul inspectoratelor școlare;

c) eficiența utilizării resurselor financiare, materiale și umane, în cazul unităților de învățământ preuniversitar de stat, respectiv încadrarea cheltuielilor acestora în fondurile alocate pentru finanțarea de bază și în numărul de posturi didactice, didactice auxiliare și nedidactice aprobate de către inspectoratul școlar;

d) respectarea prevederilor art. 19, art. 45 alin. (6) și art. 47 din Legea educației naționale nr. 1/2011, cu modificările și completările ulterioare, privind efectivele de copii și elevi ale unităților de învățământ de stat.

(4) În cazul unităților de învățământ preuniversitar particular, autorizate să funcționeze provizoriu/acreditate, persoanele juridice de drept privat fondatoare pot solicita reorganizarea lor din motive întemeiate, cu respectarea prevederilor legale în vigoare.

(5) Inspectoratele școlare au obligația de a transmite către Ministerul Educației lista cu situațiile divergente, prevăzute la art. 22¹ alin. (4) și (5) din Legea nr. 1/2011, cu modificările și completările ulterioare, privind propunerile de reorganizare pentru anul școlar 2023—2024, însoțită de un raport detaliat care să cuprindă motivele care au condus la acestea, punctul de vedere al inspectoratelor școlare și cel al autorităților administrației publice locale în cauză.

(6) Ministerul Educației analizează situațiile prevăzute la alin. (5) pe baza documentelor transmise de către inspectoratele școlare și stabilește unitățile de învățământ care se reorganizează în anul școlar 2023—2024, în conformitate cu prevederile art. 22¹ alin. (4) și (5) din Legea nr. 1/2011, cu modificările și completările ulterioare.

(7) ARACIP, în colaborare cu inspectoratele școlare, verifică îndeplinirea indicatorilor privind asigurarea standardelor de calitate de către componentele organizatorice ale unităților de învățământ supuse procesului de reorganizare. ARACIP, pe baza constatărilor privind asigurarea standardelor de calitate pentru componentele organizatorice ale unităților de învățământ care intră în proces de reorganizare, propune ministrului educației ordinul privind unitățile de învățământ supuse procesului de reorganizare.

(8) Procesul de reorganizare se finalizează prin ordin al ministrului educației, la propunerea ARACIP, emis conform calendarului prevăzut în anexa care face parte integrantă din prezenta metodologie.

(9) Unitățile de învățământ rezultate în urma procesului de reorganizare se includ, de drept, în rețeaua școlară, cu respectarea prevederilor legale în vigoare.

(10) În cazul unităților de învățământ preuniversitar de stat, consiliul de administrație al inspectoratului școlar stabilește prin hotărâre:

a) transferul drepturilor, obligațiilor și al personalului de la unitatea absorbită către unitatea de învățământ cu personalitate juridică absorbantă;

b) transferul drepturilor, obligațiilor și al personalului unităților de învățământ care se contopesc către nou-înființata unitate cu personalitate juridică;

c) transferul drepturilor, obligațiilor și al personalului unității divizate către unitatea/unitățile de învățământ cu personalitate juridică dobânditoare;

d) transferul bazei materiale, cu excepția terenurilor și a clădirilor aflate în domeniul public local, de la unitatea de învățământ care își pierde personalitatea juridică către unitatea dobânditoare.

(11) În cazul unităților de învățământ preuniversitar particular, persoanele juridice de drept privat fondatoare, care au propus reorganizarea, stabilesc modul de realizare a operațiunilor implicate de procesul de reorganizare.

(12) În îndeplinirea atribuțiilor reglementate la alin. (10), inspectoratul școlar va proceda la:

a) informarea și îndrumarea unităților de învățământ care vor intra în proces de reorganizare prin fuziune/divizare în legătură cu etapele care trebuie parcurse de acestea, în vederea transferării drepturilor, obligațiilor și a personalului către unitatea dobânditoare;

b) asigurarea unui proiect de plan de școlarizare pentru unitățile de învățământ constituite în urma procesului de reorganizare;

c) asigurarea încadrării personalului didactic de predare în unitatea de învățământ care se reorganizează și/sau, după caz, soluționarea reducerilor de activitate a acestuia, în conformitate cu prevederile metodologiei-cadru privind mobilitatea personalului didactic de predare din învățământul preuniversitar în vigoare pentru anul școlar 2023—2024;

d) emiterea deciziilor de repartizare a personalului didactic de predare transferat de la unitatea care își pierde personalitatea juridică către unitatea/unitățile dobânditoare, conform procedurilor stabilite prin metodologia-cadru privind mobilitatea personalului didactic de predare din învățământul preuniversitar în vigoare pentru anul școlar 2023—2024;

e) avizarea statelor de personal ale unităților de învățământ dobânditoare, avându-se în vedere funcțiile didactice și nedidactice rezultate prin transferul personalului unității care își pierde personalitatea juridică;

f) verificarea modului în care unitatea/unitățile de învățământ dobânditoare a/au procedat la încheierea contractelor individuale de muncă ale personalului transferat de la unitatea de învățământ care și-a pierdut personalitatea juridică și la înregistrarea acestora în registrul general de evidență a salariaților;

g) verificarea finalizării procedurilor de radiere din evidențele autorităților fiscale (retragerea CIF-ului) și de casare/returnare a sigiliilor la inspectoratul școlar de către unitățile de învățământ care își pierd personalitatea juridică prin reorganizare;

h) verificarea preluării de către unitatea/unitățile dobânditoare a arhivei unității/unităților care își pierde/pierd personalitatea juridică prin reorganizare;

i) desfășurarea oricăror alte operațiuni necesare pentru finalizarea procesului de reorganizare a unităților de învățământ.

(13) Deciziile/Hotărârile inspectoratelor școlare județene/Inspectoratului Școlar al Municipiului București privind operațiunile de la alin. (10) și (12) se comunică unităților școlare implicate în procesul de reorganizare în cel mult 10 zile de la comunicarea de către ARACIP a ordinului ministrului emis la finalizarea operațiunilor specifice procesului de reorganizare.

(14) După caz, prevederile alin. (12) și (13) sunt aplicabile și unităților de învățământ preuniversitar particular.

(15) Transferul personalului didactic auxiliar și al personalului nedidactic de la unitatea de învățământ care își pierde personalitatea juridică la unitatea dobânditoare se realizează cu respectarea prevederilor art. 32 alin. (1) și alin. (2) lit. a) din Legea-cadru nr. 153/2017 privind salarizarea personalului plătit din fonduri publice, cu modificările și completările ulterioare. Procedura de transfer este următoarea: anterior încetării personalității juridice, directorul unității de învățământ care se reorganizează emite decizia de transfer al personalului didactic auxiliar și al personalului nedidactic, ca urmare a reorganizării, și dispune încetarea contractului individual de muncă al fiecărui salariat, în conformitate cu dispozițiile art. 65 alin. (1) din Legea nr. 53/2003 -- Codul muncii, republicată, cu modificările și completările ulterioare, înregistrând încetarea contractului individual de muncă în registrul general de evidență a salariaților, în conformitate cu dispozițiile art. 3 alin. (2) lit. k) din Hotărârea Guvernului nr. 905/2017 privind registrul general de evidență a salariaților; în baza deciziei de transfer, transmisă

e) respectarea prevederilor legale privind menținerea titlului de „colegiu/colegiu național”;

f) respectarea prevederilor legislației în vigoare privind operațiunile specifice referitoare la unitățile de învățământ preuniversitar de stat, respectiv înființarea/desființarea/reorganizarea acestora;

g) încadrarea cheltuielilor unității de învățământ de stat în fondurile alocate pentru finanțarea de bază și în numărul de posturi didactice, didactice auxiliare și nedidactice aprobate acesteia de către inspectoratul școlar;

h) respectarea prevederilor art. 19, art. 46 alin. (6) și art. 47 din Legea educației naționale nr. 1/2011, cu modificările și completările ulterioare, privind efectivele de copii și elevi ale acestor unități de învățământ;

i) respectarea cerințelor standardelor de autorizare de funcționare provizorie/acreditare, aprobate prin Hotărârea Guvernului nr. 994/2020 privind aprobarea standardelor de autorizare de funcționare provizorie și a standardelor de acreditare și de evaluare externă periodică în învățământul preuniversitar, cu modificările ulterioare, privind spațiile de învățământ în care vor funcționa unitățile de învățământ rezultate în urma procesului de reorganizare.

(2) Pentru emiterea avizului conform privind organizarea rețelei școlare a unităților de învățământ preuniversitar liceal și postliceal special, Ministerul Educației va avea în vedere următoarele criterii:

a) calitatea educației furnizate de unitățile de învățământ preuniversitar corelată cu standardul național de autorizare/acreditare/evaluare periodică, conform prevederilor art. 5 alin. (1) din Ordonanța de urgență a Guvernului nr. 75/2005, aprobată cu modificări prin Legea nr. 87/2006, cu modificările și completările ulterioare, ale Hotărârii Guvernului nr. 994/2020 privind aprobarea standardelor de autorizare de funcționare provizorie și a standardelor de acreditare și de evaluare externă periodică în învățământul preuniversitar, cu modificările ulterioare, precum și ale Hotărârii Guvernului nr. 993/2020 privind aprobarea Metodologiei de evaluare instituțională în vederea autorizării, acreditării și evaluării periodice a organizațiilor furnizoare de educație, cu modificările și completările ulterioare;

b) eficiența utilizării resurselor financiare, materiale și umane, în cazul unităților de învățământ preuniversitar de stat;

c) respectarea prevederilor legale privind atribuirea de denumiri unităților de învățământ preuniversitar;

d) respectarea prevederilor legale privind autorizarea de funcționare provizorie/acreditarea unităților de învățământ pentru nivelurile liceal special și postliceal special;

e) respectarea prevederilor art. 19 din Legea educației naționale nr. 1/2011, cu modificările și completările ulterioare, privind efectivele de copii și elevi ale acestor unități de învățământ;

f) respectarea cerințelor standardelor de autorizare de funcționare provizorie/acreditare, aprobate prin Hotărârea Guvernului nr. 994/2020 privind aprobarea standardelor de autorizare de funcționare provizorie și a standardelor de acreditare și de evaluare externă periodică în învățământul preuniversitar, cu modificările ulterioare, privind spațiile de învățământ în care vor funcționa unitățile de învățământ rezultate în urma procesului de reorganizare.

(3) Concomitent cu avizul conform, inspectoratele școlare comunică autorităților administrației publice locale, respectiv primarului și consiliului local, lista unităților de învățământ pentru activități extrașcolare, a centrelor de excelență și a cluburilor sportive școlare, în vederea includerii acestora în rețeaua școlară.

(4) Operațiunile specifice privind organizarea rețelei unităților de învățământ preuniversitar pentru activități extrașcolare

(palate și cluburi ale copiilor), respectiv pentru cluburile sportive școlare se realizează de către inspectoratele școlare prin hotărâri ale consiliilor de administrație ale acestora, cu informarea Ministerului Educației și cu respectarea prevederilor prezentei metodologii.

(5) În situația în care este necesară reorganizarea unităților menționate la alin. (4) se aplică prevederile art. 221—223 din Legea educației naționale nr. 1/2011, cu modificările și completările ulterioare. Inspectoratele școlare solicită aprobarea Ministerului Educației anterior transmiterii către ARACIP a propunerilor de reorganizare pentru palatele copiilor, cluburile copiilor și cluburile sportive școlare.

Art. 29. — În situația în care, după începerea cursurilor, efectivele de copii și elevi ale unor unități de învățământ preuniversitar de stat pentru care s-a acordat avizul conform și s-a emis hotărâre a consiliului local/consiliului județean/ordin al ministrului, după caz, scad sub limitele prevăzute la art. 19 alin. (1) din Legea educației naționale nr. 1/2011, cu modificările și completările ulterioare, unitățile de învățământ respective își continuă activitatea, urmând a fi reorganizate începând cu anul școlar 2024—2025.

Art. 30. — (1) După începerea cursurilor, rețeaua școlară nu se modifică, cu excepția următoarelor situații:

a) dacă după emiterea hotărârii consiliului local/consiliului județean/ordinului ministrului privind organizarea rețelei școlare există solicitări de modificare a acesteia transmise până la data începerii cursurilor, acestea vor fi analizate în consiliul de administrație al inspectoratului școlar, în afara calendarului stabilit în anexa la prezenta metodologie, doar cu acordul secretarului de stat care coordonează învățământul preuniversitar;

b) dacă după emiterea hotărârii consiliului local/consiliului județean/ordinului ministrului privind organizarea rețelei școlare există solicitări de includere în rețeaua școlară a unor noi unități de învățământ înființate cu respectarea tuturor prevederilor legale, acestea pot fi incluse, până la data de 1 noiembrie 2023, prin hotărâre de consiliu local, cu avizul conform al inspectoratelor școlare, emis ulterior datei obținerii acordului secretarului de stat care coordonează învățământul preuniversitar.

(2) În situația în care o unitate de învățământ cu personalitate juridică își modifică denumirea, respectiv în situația în care își modifică nivelul de învățământ cel mai înalt pe care a școlarizat/va școlariza, ca urmare a autorizării de funcționare provizorie/acreditării sau încetării școlarizării pe nivelul cel mai înalt, aceasta își schimbă, în mod obligatoriu, denumirea și codul de identificare fiscală. În aceste cazuri se operează modificările în rețeaua școlară cu informarea departamentului/direcției din cadrul Ministerului Educației responsabil(e) cu rețeaua școlară.

(3) În situația în care pe parcursul anului școlar sunt emise hotărâri judecătorești, rămase definitive, care vizează rețeaua școlară și implică modificări ale acesteia, acestea vor fi puse imediat în aplicare de către autoritățile administrațiilor publice locale/consiliile locale ale sectoarelor municipiului București, respectiv inspectoratele școlare la nivelul cărora acestea își produc efectele sau de către Ministerul Educației, după caz.

CAPITOLUL IV Dispoziții finale

Art. 31. — (1) Inspectoratele școlare mențin un permanent dialog cu administrația publică locală în ceea ce privește organizarea rețelei școlare din raza de competență. În situația în care autoritățile publice locale și inspectoratele școlare au opinii divergente cu privire la organizarea rețelei școlare și nu a fost emisă hotărârea consiliului local până la data prevăzută în anexa la prezenta metodologie, Ministerul Educației emite un ordin cu privire la aprobarea rețelei școlare.

Nr. crt.	Activitatea	Perioada/Termenul
3.	Transmiterea de către inspectoratele școlare la Ministerul Educației a listei cu situațiile divergente, prevăzute la art. 22 ¹ alin. (4) și (5) din Legea educației naționale nr. 1/2011, cu modificările și completările ulterioare, privind propunerile de reorganizare pentru anul școlar 2023—2024	23—25 noiembrie 2022
4.	Stabilirea de către Ministerul Educației a unităților care se reorganizează în situațiile prevăzute la art. 22 ¹ alin. (4) și (5) din Legea nr. 1/2011, cu modificările și completările ulterioare	28 noiembrie—7 decembrie 2022
5.	Solicitarea de către inspectoratele școlare a propunerii privind organizarea rețelei școlare de către autoritățile publice locale/consiliile județene	Până la 7 decembrie 2022
6.	Transmiterea de către autoritățile publice locale/consiliile județene a proiectelor de hotărâre a consiliului local/județean însoțite de rapoartele motivate	Până la 14 decembrie 2022
7.	Emiterea avizului conform de către consiliul de administrație al inspectoratului școlar județean/Ministerul Educației	Până la 23 decembrie 2022
8.	Transmiterea de către inspectoratele școlare la Ministerul Educației a proiectului planului de școlarizare pentru anul școlar 2023—2024	20 ianuarie 2023
9.	Transmiterea la Ministerul Educației de către instituțiile de învățământ superior de stat acreditate a listei calificărilor ce se propun a fi școlarizate în cadrul colegiilor, însoțită de planul de școlarizare, cuprinzând calificările profesionale și numărul de locuri pentru fiecare domeniu, în vederea aprobării prin ordin al ministrului educației	20 ianuarie 2023
10.	Transmiterea la Ministerul Educației a situațiilor în care nu au fost emise hotărârile consiliului local/județean de către unitatea administrativ-teritorială/consiliul județean	Până la 3 mai 2023
11.	Activități desfășurate de Agenția Română de Asigurare a Calității în Învățământul Preuniversitar în vederea verificării îndeplinirii indicatorilor privind asigurarea standardelor de calitate de către componentele organizatorice ale unităților de învățământ propuse pentru reorganizare conform art. 22 ¹ alin. (3) din Legea nr. 1/2011, cu modificările și completările ulterioare, emiterii și comunicării ordinelor	28 noiembrie 2022—28 februarie 2023*
12.	Emiterea ordinului ministrului educației privind includerea unor unități de învățământ în rețeaua școlară pentru anul școlar 2023—2024, precum și organizarea rețelei școlare pentru anul școlar 2023—2024 din unele localități în care nu s-a realizat în totalitate procesul de organizare a rețelei școlare de către autoritățile administrației publice locale cu avizul conform emis de către inspectoratele școlare	Până la 31 iulie 2023
13.	Transmiterea către Agenția Română de Asigurare a Calității în Învățământul Preuniversitar a listei unităților propuse pentru reorganizare conform art. 22 ¹ alin. (3) din Legea nr. 1/2011, cu modificările și completările ulterioare, pentru anul școlar 2024—2025	Până la 31 august 2023

* La solicitarea Ministerului Educației sau la solicitarea motivată a inspectoratelor școlare, activitățile prevăzute la pct. 11 privind reorganizarea unităților de învățământ pot fi efectuate până cel târziu la data de 31 mai 2023.



Către,

PRIMĂRIA COMUNEI DRĂGUȘ
În atenția Consiliului Local al Comunei DRĂGUȘ
DOMNULUI PRIMAR CORNEL GREAVU

În conformitate cu prevederile Legii Educației Naționale nr. 1/2011, cu modificările și completările ulterioare, Art. 19 alin (4), Art. 61 alin (2), Consiliul de Administrație al Inspectoratului Școlar Județean Brașov, întrunit în data de 15.12.2022, **avizează conform** rețeaua școlară care va funcționa în localitatea dumneavoastră în anul școlar **2023-2024**, transmisă prin adresa nr. 92/09.12.2022 și înregistrată la Inspectoratul Școlar Județean Brașov cu numărul 13021/12.12.2022, în următoarea componență:

Nr. crt.	Denumirea unității școlare	PJ/AR	Adresa
1	Școala Gimnazială "I.C. Drăgușanu" Drăguș	PJ	Str. Școlii nr.218
2	Grădinița cu Program Prolungit Drăguș	AR	Str. Ulița Mică nr. 189

Facem precizarea că, deși în rețeaua școlară există *Grădinița cu Program Prolungit Drăguș*, așa cum a fost trecută în solicitarea dumneavoastră, instituția nu a solicitat ARACIP-ului declanșarea procedurii de autorizare pentru grupa cu program prelungit înființată în 2011-2012, iar predarea în limba germană la grădiniță și școală nu este, de asemenea, autorizată, grupa/clasa fiind înființate în anul școlar 2014-2015.

Prin urmare, până la clarificarea situației la Ministerul Educației și la ARACIP, avizul conform al ISJ Brașov este *de principiu* și se acordă conform înscrisurilor de mai sus.

ISJ Brașov își rezervă dreptul de a modifica avizul, în funcție de rezoluția dată de instituțiile menționate.



Inspector Școlar General,
Prof. Ovidiu Florin TRIPSA

	Numele și prenumele	Funcția	Data	Semnătura
Întocmit	Prof. Claudia PETCU	Inspector școlar rețea școlară – plan școlarizare	19.12.2022	



**JUDEȚUL BRAȘOV
COMUNA DRĂGUȘ**

Str. Principală, nr. 42, tel. 0268249618, fax. 0268249601
e-mail primariadragus@yahoo.com

NR. 95 / 16.12.2022

PROIECT DE HOTĂRÂRE

privind declararea de utilitate publică și interes local a obiectivului de investiții "ALIMENTARE CU APA DIN SURSĂ PROPRIE", COMUNA DRĂGUȘ, JUDEȚUL BRAȘOV

Consiliul local al comunei Drăguș, întrunit în ședința ordinară din data de 27.12.2022;

Analizând temeiurile juridice, respectiv:

- a) referatul de aprobare elaborat de primarului comunei, în calitatea sa de inițiator, înregistrat sub nr. 4018/16.12.2022 cu privire la necesitatea declarării obiectivului de investiții "ALIMENTARE CU APA DIN SURSĂ PROPRIE, COMUNA DRĂGUȘ, JUDEȚUL BRAȘOV", ca fiind de utilitate publică de interes local;
- b) avizul favorabil al comisiilor de specialitate din cadrul Consiliului local;
- c) raportul nr. 4019/16.12.2022 al compartimentului de specialitate cu privire la proiectul de hotărâre inițiat;
- c) prevederile contractului de finanțare nr. 11567/03.07.2015, pentru programul național de dezvoltare locală Subprogramul "Modernizarea satului Românesc", având ca obiect "Alimentare cu apă din sursă proprie" comuna Drăguș, jud. Brașov și actul aditional nr. 6 la contractul de finanțare nr. 11567/03.07.2015;
- d) prevederile art.44-48 din Legea finanțelor publice locale nr.273/2006, cu modificările și completările ulterioare;
- e) prevederile art. 5, alin. (4¹) din ORDONANȚĂ DE URGENȚĂ nr. 34 din 23 aprilie 2013 privind organizarea, administrarea și exploatarea pajiștilor permanente și pentru modificarea și completarea Legii fondului funciar nr. 18/1991;
- f) prevederile art.129 alin.(1), alin. (2), lit. c), art. 286, alin. (4) din Codul Administrativ, aprobat prin OUG nr.57/2019;

În temeiul, art.196 alin.1 lit.a) din Codul Administrativ, aprobat prin Ordonanța de urgență a Guvernului nr.57/2019, cu modificările și completările ulterioare,

CONSILIUL LOCAL AL COMUNEI DRĂGUȘ,

HOTĂRĂȘTE:

Art.1.-Se aprobă obiectivul "ALIMENTARE CU APA DIN SURSĂ PROPRIE, COMUNA DRĂGUȘ, JUDEȚUL BRAȘOV", ca fiind de interes local și declararea acestuia de utilitate publică.

Art.2.-Se aprobă solicitarea de scoatere din circuitul agricol a terenului în suprafață de 1063 mp, proprietatea publică a Comunei Drăguș, identificat în CF nr. 105761 a localității Drăguș cu nr.cad.105761, prezentat în Planul de Amplasament și delimitare a imobilului – anexa, parte integrantă din prezenta hotărâre.

Art.4.-Primarul comunei, împreună cu compartimentele de specialitate ale Primăriei, vor duce la îndeplinire prevederile prezentei hotărâri prin comunicarea autorităților implicate în realizarea obiectivului de investiții precizat la art.1.

Initiator proiect,
Primar, CORNEL GREAVU



Avizeaza pentru legalitate,
Secretar general al comunei Drăguș,
Camelia-Maria Rusu

Prezentul document
recepționat este valabil însoțit
de procesul verbal de recepție
Nr. 5053 / 2022

Rodica Bodriug
Data: 2022.12.12
11:04:57 +02'00'

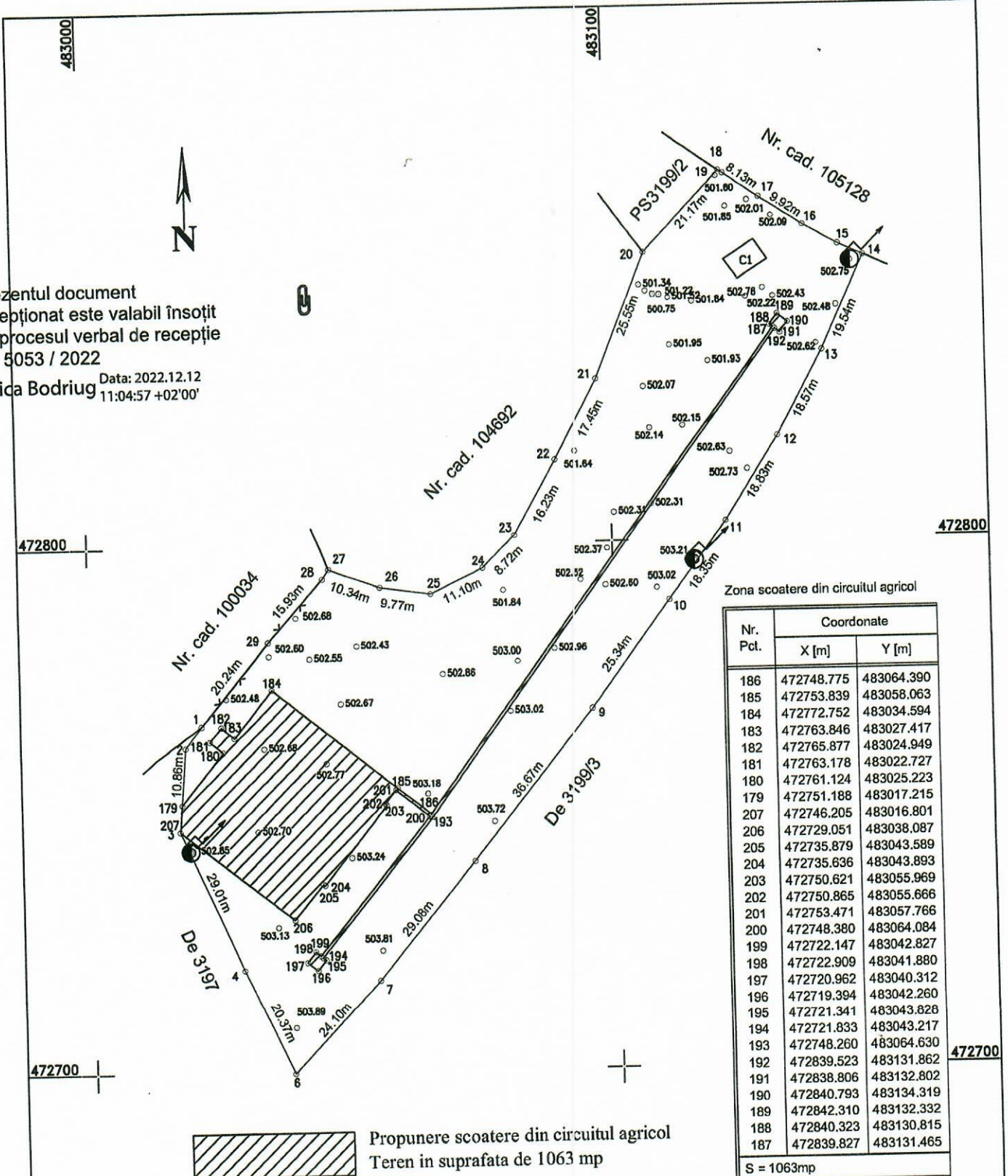

Zona scoatere din circuitul agricol

Nr. Pct.	Coordonate	
	X [m]	Y [m]
186	472748.775	483064.390
185	472753.839	483058.063
184	472772.752	483034.594
183	472763.846	483027.417
182	472765.877	483024.949
181	472763.178	483022.727
180	472761.124	483025.223
179	472751.188	483017.215
207	472746.205	483016.801
206	472729.051	483038.087
205	472735.879	483043.589
204	472735.636	483043.893
203	472750.621	483055.969
202	472750.865	483055.666
201	472753.471	483057.766
200	472748.380	483064.084
199	472722.147	483042.827
198	472722.909	483041.880
197	472720.962	483040.312
196	472719.394	483042.260
195	472721.341	483043.828
194	472721.833	483043.217
193	472748.260	483064.630
192	472839.523	483131.862
191	472838.806	483132.802
190	472840.793	483134.319
189	472842.310	483132.332
188	472840.323	483130.815
187	472839.827	483131.465

S = 1063mp



Propunere scoatere din circuitul agricol
Teren in suprafata de 1063 mp

URDEA ALEXANDRU
URDEA ALEXANDRU
OCPI : B, SB, 0087
2022.11.23 18:55:24 +02'00'

EXECUTANT: Ing. URDEA ALEXANDRU		BENEFICIAR: COMUNA DRAGUS	
Masurat	Ing. Urdea Alexandru	scara 1:1000	Plan topografic necesar intocmirii documentatiei de scoatere din circuitul agricol pentru investitia: "Alimentare cu apa din sursa proprie"
Calculat	Ing. Urdea Alexandru		
Desenat	Ing. Urdea Alexandru		
		data Noi. 2022	Loc. Dragus, extravilan, Jud. Brasov CIF 105761 Dragus



**JUDEȚUL BRAȘOV
COMUNA DRĂGUȘ**

Str. Principală, nr. 42, tel. 0268249618, fax. 0268249601
e-mail primariadraqus@yahoo.com

Nr. 4018 / 16.12.2022

Referat de aprobare

**la Proiectul de hotărâre privind declararea de utilitate publică și interes local
a obiectivului de investiții “ ALIMENTARE CU APA DIN SURSĂ PROPRIE”,
COMUNA DRĂGUȘ, JUDEȚUL BRAȘOV**

Prin HCL nr. 53/19.11.2015 s-au aprobat indicatori tehnico-economici actualizati ai obiectivului de investitii ”Alimentare cu apă din sursă proprie”- localitatea Drăguș, județul Brașov.

Lucrarea acesta, se va face potrivit Autorizatiei de construire nr. 103/15.09.2022, pe terenul inscris în C.F. nr. 105761, apartine domeniului public al comunei Drăguș – conform HCL nr. 18/23.02.2021

Starea tehnica a obiectivului de investitii- Comuna Drăguș are sistem centralizat de alimentare cu apă, cu sursă din sistemul de alimentare cu apă al orașului Victoria. Sistemul actual cu captare de suprafață din pâraiele din zonă, cu stație de filtre lente, nu mai poate face față consumului.

Obiective specifice ale proiectului:

-**realizarea a doua puturi** conform studiu hidrogeologic la adancimea de 70 ml pe un teren pus la dispozitie de beneficiar ,la cca 500 ml de localitate, in aval de gospodaria de apa initiala care era la 1960 m distanta .Puturile vor fi echipate cu instalatie hidraulica , pompe submersibile ,cabine de put la fiecare.

-**amenajarea unei gospodarii noi de apa**,in incinta puturilor , formata din cel putin trei rezervoare de 100 mc semiingropate din care 2 noi si unul sa fie mutat din gospodaria existenta , camera de vane ,o statie de pompare, retele de incinta ap,electrice ,camine de vizitare .

Folosința actuală a terenului pe care s-a propus investiția este de pasune, și are o suprafață de 1060 mp din suprafața totală de 7500 mp, înscris în C.F. nr. 105761, conform planului atasat.

Având în vedere că prin realizarea obiectului de investiție "**ALIMENTARE CU APA DIN SURSĂ PROPRIE**", **COMUNA DRĂGUȘ, JUDEȚUL BRAȘOV** se asigură apa potabilă locuitorilor comunei, iar beneficiarul investiției este Comuna Drăguș, în scopul satisfacerii interesului public local, este necesară și oportună promovarea unui proiect de hotărâre privind declararea de utilitate publică și interes local a obiectivului de investiție "**ALIMENTARE CU APA DIN SURSĂ PROPRIE**", **COMUNA DRĂGUȘ, JUDEȚUL BRAȘOV**" și aprobarea solicitării de scoatere din circuitul agricol a terenului în suprafață de 1063 mp, proprietatea publică a Comunei Drăguș, identificat în CF nr. 105761 a localității Drăguș cu nr.cad.105761, prezentat în Planul de Amplasament și delimitare a imobilului – anexa.

PRIMAR,
CORNEL GREAVU





**JUDEȚUL BRAȘOV
COMUNA DRĂGUȘ**

Str. Principală, nr. 42, tel. 0268249618, fax. 0268249601
e-mail primariadragus@yahoo.com

Nr. 6019 / 16.12.2022

Raport de specialitate

**Proiectul de hotărâre privind declararea de utilitate publică și interes local a obiectivului de investiții “ ALIMENTARE CU APA DIN SURSĂ PROPRIE”,
COMUNA**

Amplasamentul studiat se află în extravilanul Comunei Drăguș și aparține domeniului public conform extras CF nr. 105761.

Folosința actuală a terenului pe care s-a propus investiția este de pasune, și are o suprafață de 1060 mp din suprafața totală de 7500 mp, înscris în C.F. nr. 105761, conform planului atasat.

Văzând, LEGEA nr. 241 din 22 iunie 2006 (*republicată*) privind serviciul de alimentare cu apă și de canalizare - Serviciile de utilități publice sunt definite ca fiind totalitatea acțiunilor și activităților reglementate prin care se asigură satisfacerea **nevoilor de utilitate și interes public general ale colectivităților locale cu privire la**, alimentarea cu apă, în cazul nostru;

Autoritățile administrației publice locale au competență exclusivă, în condițiile legii, în tot ceea ce privește înființarea, organizarea, coordonarea, monitorizarea și controlul funcționării serviciilor de utilități publice, precum și în ceea ce privește crearea, dezvoltarea, modernizarea, administrarea și exploatarea bunurilor proprietate publică sau privată a unităților administrativ-teritoriale, aferente sistemelor de utilități publice.

Lucrările de construcție, se vor face conform autorizației de construire nr. 103/15.09.2022, emisă de Consiliul Județean Brașov .

Având în vedere:

- art. 5 din ORDONANȚA DE URGENȚĂ nr. 34 din 23 aprilie 2013 privind organizarea, administrarea și exploatarea pajiștilor permanente pentru modificarea și completarea Legii fondului funciar nr. 18/1991 prin care la

”(4^1) Fac excepție de la obligația prevăzută la alin. (4) obiectivele de interes public local aprobate prin hotărâre a consiliului local.,,

- prevederile contractului de finanțare nr. 11567/03.07.2015, pentru programul național de dezvoltare locală Subprogramul ” Modernizarea satului Românesc”, având ca obiect ”Alimentare cu apă din sursă proprie” comuna Drăguș, jud. Brașov și actul adițional nr. 6 la contractual de finanțare nr. 11567/03.07.2015;
- prevederile art.129 alin.(1), alin. (2), lit. c), art. 286, alin. (4) din Codul Administrativ, aprobat prin OUG nr.57/2019;

Propunem spre aprobare Consiliului Local al comunei Drăguș, următoarele:

1. aprobarea obiectivului *”ALIMENTARE CU APA DIN SURSĂ PROPRIE, COMUNA DRĂGUȘ, JUDEȚUL BRAȘOV”*, ca fiind de interes local și declararea acestuia de utilitate publică;
2. aprobarea solicitării de scoatere din circuitul agricol a terenului în suprafață de 1063 mp, proprietatea publică a Comunei Drăguș, identificat în CF nr. 105761 a localității Drăguș cu nr.cad.105761, prezentat în Planul de Amplasament și delimitare a imobilului – anexa, parte integrantă din prezentul proiect de hotărâre.

*Secretar general al comunei Drăguș,
Camelia Maria-Rusu*





JUDEȚUL BRAȘOV
COMUNA DRĂGUȘ

Str. Principală, nr. 42, tel. 0268249618, fax. 0268249601
e-mail primariadragus@yahoo.com

Nr. 96 / 16.12.2022

PROIECT DE HOTĂRÂRE

privind aprobarea draftului Actului adițional la Contractul de Delegare a Gestiunii Serviciilor Publice de alimentare cu apă și de canalizare din 24.09.2008

Consiliul Local al comunei Drăguș, întrunit în ședința ordinară din data de 27.12.2022,
Luând în dezbateri proiectul de hotărâre inițiat de către primarul comunei Drăguș, referatul de aprobare nr. 4024/16.12.2022 și raportul de specialitate nr. 4025/16.12.2022, prin care se propune aprobarea draftului Actului adițional la Contractul de Delegare a Gestiunii Serviciilor Publice de alimentare cu apă și de canalizare din 24.09.2008, adresa nr. 820/16.11.2022, transmisă de Asociația de Dezvoltare Intercomunitară în Domeniul Apei din Județul Brașov

În conformitate cu prevederile :

- a) art. 39, pct. 2 și art. 58, pct. 1 din Contractul de Delegare a Gestiunii Serviciilor Publice de alimentare cu apă și de canalizare din 24.09.2008
- b) art. 8, art. 9 și art. 10 din Legea nr. 51/2006 a serviciilor comunitare de utilități publice, republicată, cu modificările și completările ulterioare,
- c) art. 16, alin. 3, și art. 21, alin.1 din Statutul Asociației de Dezvoltare Intercomunitară „Asociația de Apă” Sibiu;
- d) art. 89 alin.(1) și alin.(2), art.132, art.129 alin.(2) lit.(d), alin.(7) lit. (n) din O.U.G. nr.57/2019, privind Codul Administrativ, cu modificările și completările ulterioare,

În temeiul prevederilor art. 139 alin. (3) art. 196 alin. (1), lit. a) din O.U.G. nr.57/2019, privind Codul Administrativ, cu modificările și completările ulterioare,

HOTĂRĂȘTE :

Art.1. Se aprobă draftul Actului adițional la Contractul de Delegare a Gestiunii Serviciilor Publice de alimentare cu apă și de canalizare din 24.09.2008, în conformitate cu anexa 5, parte integrantă din prezenta Hotărâre.

Art. 2 Primarul comunei Drăguș, va asigura ducerea la îndeplinire a prezentei hotărâri.

Initiator,

Primar, Cornel Greavu



Vizează pentru legalitate,

Secretar general al comunei Drăguș

Camelia-Maria Rusu

ACT ADIȚIONAL nr. _____

La contractul de delegare a gestiunii serviciilor publice de alimentare cu apă și de canalizare încheiat la _____ la Brașov

Asociația de Dezvoltare Intercomunitară în Domeniul Apei din jud. Brașov cu sediul în Municipiul Brașov, str. Drumul Cernatului, nr. 32bis, jud. Brașov, identificată prin CIF 24682894, înregistrată în Registrul asociațiilor și fundațiilor de la grefa Judecătoriei Brașov cu nr. 2843/197/18.03.2008, reprezentată prin președinte Șerban Todorică-Constantin în calitate de **autoritate delegantă** și

Compania Apa Brașov S.A., cu sediul principal în Municipiul Brașov, str. Vlad Tepeș, nr.13, jud. Brașov, reprezentată prin Director General dl Dorin Fătu, identificată prin CUI RO1096128, înmatriculată la Oficiul Registrului Comerțului Brașov cu nr. JO8/77/20.02.1991, în calitate de **operator**,

Având în vedere Hotărârea nr. 76/20.10.2022 a Adunării Generale a Asociației de Dezvoltare Intercomunitară în Domeniul Apei din jud. Brașov,

Convin modificarea Contractului de delegare a gestiunii serviciilor publice de alimentare cu apă și de canalizare încheiat între acestea la data de _____ în sensul că la art. 61 – Alte cazuri de încetare a Contractului de delegare, din Contractul de Delegare a gestiunii serviciilor publice de alimentare cu apă și de canalizare se va adăuga punctul 3. cu următorul conținut:

Punctul 3: Unitățile administrativ-teritoriale membre ale asociațiilor de dezvoltare intercomunitară având ca scop serviciile de utilități publice care au delegat împreună gestiunea de utilități publice către același operator/operator regional se pot retrage din asociație înainte de data expirării contractelor de delegare a gestiunii serviciilor numai cu acordul majorității celorlalte unități administrativ-teritoriale membre, exprimat prin hotărâri ale autorităților deliberative ale acestora, precum și cu acordul scris al entităților finanțatoare, în situația în care beneficiază de proiecte de investiții cofinanțate din fonduri europene, și numai după plata despăgubirilor prevăzute în contractele de delegare a gestiunii serviciilor sau, după caz, în statutul asociațiilor de dezvoltare intercomunitară având ca scop serviciile de utilități publice.

Asociația de Dezvoltare Intercomunitară în
Domeniul Apei din județul Brașov
Prin Președinte
Șerban Todorică-Constantin

COMPANIA APA BRAȘOV S.A.
prin Director General
ing. Dorin Fătu



JUDEȚUL BRAȘOV
COMUNA DRĂGUȘ

Str. Principală, nr. 42, tel. 0268249618, fax. 0268249601
e-mail primariadragus@yahoo.com

Nr. 4026/16.12.2022

REFERAT DE APROBARE

Primarul comunei Drăguș luand la cunostinta de:

- Statutul și Actul Constitutiv ale Asociația de Dezvoltare Intercomunitară în Domeniul Apei din Județul Brașov,
- art. 8, art. 9 și art. 10 din Legea nr. 51/2006 a serviciilor comunitare de utilități publice, republicată, cu modificările și completările ulterioare
- art. 35 alin (2) și (3) din Legea nr. 241/2006 privind serviciul de alimentare cu apa și de canalizare, republicată, cu modificările și completările ulterioare,
- adresa Asociația de Dezvoltare Intercomunitară în Domeniul Apei din Județul Brașov prin care se solicită adoptarea unei Hotărâri, pentru a probarea draftului Actului adițional la Contractul de Delegare a Gestiunii Serviciilor Publice de alimentare cu apă și de canalizare din 24.09.2008, așa cum rezulta din draft-ul Actului adițional anexat

inițiez un proiect de hotărâre cu privire la aprobarea celor mai sus enunțate pe care îl supun atenției Consiliului local în vederea adoptării unei hotărâri în acest sens.

PRIMAR,
CORNEL GREAVU





JUDEȚUL BRAȘOV

COMUNA DRĂGUȘ

Str. Principală, nr. 42, tel. 0268249618, fax. 0268249601

e-mail primariadragus@yahoo.com

NR. 6025/16.12.2022

REFERAT DE SPECIALITATE

Proiectul de hotărâre a fost întocmit prin respectarea prevederilor :

- a) art. 39, pct. 2 și art. 58, pct. 1 din Contractul de Delegare a Gestiunii Serviciilor Publice de alimentare cu apă și de canalizare din 24.09.2008
- b) art. 8, art. 9 și art. 10 din Legea nr. 51/2006 a serviciilor comunitare de utilități publice, republicată, cu modificările și completările ulterioare,
- c) art. 16, alin. 3, și art. 21, alin.1 din Statutul Asociației de Dezvoltare Intercomunitară „Asociația de Apă” Brașov;
- d) art. 89 alin.(1) și alin.(2), art.132, art.129 alin.(2) lit.(d), alin.(7) lit. (n) din O.U.G. nr.57/2019, privind Codul Administrativ, cu modificările și completările ulterioare,
- e) Având în vedere adresa nr. 820/16.11.2022 prin care se specifică necesitatea aprobării draftului Actului adițional la Contractul de Delegare a Gestiunii Serviciilor Publice de alimentare cu apă și de canalizare din 24.09.2008 și Hotărârea nr. 79/20.10.2022-privind aprobarea Actului Adițional la Contractul de delegare, conform anexei.

Propunem spre aprobare proiectul de hotărâre de aprobare a draftului Actului adițional la Contractul de Delegare a Gestiunii Serviciilor Publice de alimentare cu apă și de canalizare din 24.09.2008, în conformitate cu anexa.

Secretar general al comunei Draguș,
Camelia-Maria Rusu

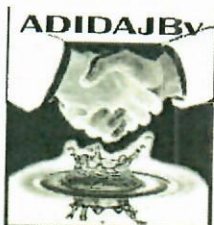

**Asociația de Dezvoltare Intercomunitară în
Domeniul Apei din Județul Brașov**

Înregistrată la Judecătoria Brașov în registrul special sub nr.15/17.03.2008
Email: adi.apabrașov@gmail.com

Nr. înregistrare: 820/16.11.2022

Către,
**Consiliul Local al Comunei Drăguș
Domnului Primar Greavu Cornel**



**Referitor la: Ședința AGA a Asociației de Dezvoltare Intercomunitară în Domeniul
Apei din Județul Brașov din data de 20.10.2022**

Având în vedere:

- Măsura 6.5. din Nota de control A.N.R.S.C. încheiată în data de 14.07.2022,
- Art. 10, alin. 11 din Legea nr. 51/2006 privind serviciile comunitare de utilități publice;
- Prevederile art. 10, alin.(5[^]1), din Legea nr. 51/2006, republicată, cu modificările și completările ulterioare, "în situația în care autoritățile deliberative ale unităților administrativ-teritoriale nu se pronunță asupra hotărârilor privind acordarea mandatelor speciale prevăzute la alin. (5) în termen de 30 de zile de la primirea solicitării, se prezumă că unitățile administrativ-teritoriale au acceptat tacit delegarea atribuțiilor lor".

Vă comunicăm faptul că, pentru ducerea la îndeplinire a măsurii 6.5 impuse de către A.N.R.S.C., se impune încheierea unui Act adițional care implică includerea în Contractul de delegare a clauzelor cu privire la retragerea unilaterală și individuală a unei unități administrativ-teritoriale înainte de expirarea duratei contractului, precum și la calculul sumelor datorate.

Pentru a putea fi semnat Actul adițional la Contractul de Delegare, al cărui draft a fost aprobat prin Hotărârea Adunării Generale a Acționarilor Asociației de Dezvoltare Intercomunitară în Domeniul Apei din Județul Brașov nr. 79/20.10.2022, atașată prezentei adrese, vă rugăm să supuneți spre aprobare Actul adițional la Contractul de delegare în prima ședința de plen.

Atașăm prezentei adrese următoarele documente:

- Hotărârea Adunării Generale a Acționarilor Asociației de Dezvoltare Intercomunitară în Domeniul Apei din Județul Brașov nr. 79/20.10.2022, prin care s-a aprobat draftul Actului adițional la Contractul de delegare;
- Draftul Actului adițional la Contractul de delegare.

**Președinte,
Asociația de Dezvoltare Intercomunitară în Domeniul Apei din Județul Brașov,
Șerban Todorică-Constantin**





**JUDEȚUL BRAȘOV
COMUNA DRĂGUȘ**

Str. Principală, nr. 42, tel. 0268249618, fax. 0268249601
e-mail primariadragus@yahoo.com

Nr. 97 / 16.12.2022

PROIECT DE HOTARARE

**privind aprobarea încheierii unui contract de asistenta juridica si reprezentare
in instanta cu cabinet de avocat**

Consiliul Local al comunei Dragus, jud. Brasov, intrunit in sedinta ordinara din data de 27.12.2022;

Având în vedere referatul de aprobare nr. 4026/16.12.2022 al primarului comunei Dragus, privind necesitatea încheierii unui contract de asistenta juridică pentru reprezentarea în instanta a intereselor comunei Dragus, raportul de specialitate nr. 4027/16.12.2022 și avizul comisiei de specialitate din cadrul Consiliului Local Dragus;

În conformitate cu prevederile art. 109 (1-4) din OUG nr. 57/2019, privind codul administrativ și a art. 1, alin (2), lit. b), din OUG 26/2012 privind unele măsuri de reducere a cheltuielilor publice și întărirea disciplinei financiare și de modificare și completare a unor acte normative;

În temeiul, art. 139 alin. 1 și art. 196, alin. (1), lit. a) din OUG nr. 57/2019, privind Codul administrativ;

HOTĂRÂȘTE

Art. 1 Se aproba încheierea unui contract de asistenta juridica pentru consultanta, redactare acte si reprezentare in instanță, în vederea apararii intereselor Comunei Dragus la Judecătoria Fagaras, in dosarul nr. 5426/226/2022.

Art. 2 Se împuternicește primarul comunei Dragus, domnul Greavu Cornel sa semneze pentru si in numele comunei, contractul de asistenta juridica si împuternicirea avocatiala.

Initiator,

Primar, Cornel Greavu



Contrasemneaza pentru legalitate,

Secretar general al comunei Dragus

Camelia-Maria Rusu



**JUDEȚUL BRAȘOV
COMUNA DRĂGUȘ**

Str. Principală, nr. 42, tel. 0268249618, fax. 0268249601
e-mail primariadragus@yahoo.com

Nr. 4026/16.12.2022

REFERAT DE APROBARE

La proiectul de hotarare privind incheierea unui contract de asistenta juridica si reprezentare in instanta cu cabinet de avocat

Prin acest proiect de hotarare se propune incheierea unui contract de asistenta juridica pentru consultanta, redactare acte si reprezentare in instanta pentru apararea intereselor UAT Comuna Dragus, la Judecătoria Făgăraș, in dosarul nr. 5426/226/2022, avand ca obiect acțiune alte cereri de executare silita cu reclamantul Gaston Ana.

Avand in vedere prevederile:

Legii nr. 52/2003 privind transparenta decizionala in administratia publica;
Legea nr. 273/2006 privind finantele publice locale, cu modificarile ulterioare;
Legea 26/2012 privind unele masuri de reducere a cheltuielilor publice si de intarire a disciplinei financiare art. 1, alin. 2, lit. b);

Tinand cont de necesitatea asigurarii unei aparari unitare in instanta de judecata si datorita faptului ca in momentul de fata nu avem angajat consilier juridic, propunem Consiliului Local Dragus adoptarea unui proiect de hotarare privind aprobarea incheierii unui contract de asistenta juridica si reprezentare in instanta cu cabinet de avocat.

Primar
Cornel Greavu





**JUDEȚUL BRAȘOV
COMUNA DRĂGUȘ**

Str. Principală, nr. 42, tel. 0268249618, fax. 0268249601
e-mail primariadragus@yahoo.com

nr.4027/16.12.2022

RAPORT DE SPECIALITATE

Referitor proiect de hotarare privind aprobarea incheieri unui contract de asistenta juridica si reprezentare in instana cu cabinet de avocat

Prin acest proiect de hotarare se propune incheierea unui contract de asistenta juridica pentru consultanta, redactare acte si reprezentare in instanta pentru apararea intereselor Comunei Dragus la Judecătoria Făgăraș, in dosarul nr. 5426/226/2022, avand ca obiect acțiune alte cereri de executare silita cu reclamantul Gaston Ana.

În materie sunt aplicabile următoarele prevederi legale:

- Legea nr. 52/2003 privind transparența decizională în administrația publică;
- Legea nr. 273/2006 privind finanțele publice locale, cu modificările ulterioare;
- art. 1, alin. 2, lit. b din Legea 26/2012 privind unele măsuri de reducere a cheltuielilor publice și întărirea disciplinei financiare și de modificare și completare a unor acte normative, în situațiile temeinic justificate, în care activitate juridică de consultanță, de asistență și i/sau de reprezentare, necesare autorităților și instituțiilor publice, ce nu se pot asigura de către personalul de specialitate juridică angajat în aceste entități, pot fi achiziționate servicii cu aprobarea consiliului local;
- Art. 109 (1-4) din OUG nr. 57/2019 privind codul administrativ potrivit căruia: Reprezentarea în justiție a unităților administrativ-teritoriale se asigură de către primar, de către consilierul juridic din aparatul de specialitate ori de către un avocat angajat în condițiile legii. Cheltuielile de judecată sau, după caz, despăgubirile stabilite pe baza hotărârilor judecătorești definitive se suportă/se fac venit de la/bugetul local al unității administrativ-teritoriale. Cheltuielile de judecată sau, după caz, despăgubirile stabilite pe baza hotărârilor judecătorești definitive se suportă/se fac venit de la/bugetul local al unității administrativ-teritoriale. Cheltuielile de judecată cuprind toate sumele cheltuite din bugetul local.

Față de considerentele anterior menționate, ținând cont de necesitatea asigurării unei aparări unitare în instanța de judecată, propunem Consiliului Local Dragus spre dezbatere acest proiect de hotarare.

Secretar general al comunei Drăguș
Camelia Maria

ROMÂNIA
JUDECĂTORIA FĂGĂRAȘ
STRADA DOAMNA STANCA NR.27
MUN. FĂGĂRAȘ
JUDECATORIA FAGARAS

PRIMĂRIA COMUNEI DRĂGUȘ
Județ Brașov
3286
22.11

Destinatar:
COMISIA LOCALA PENTRU
APLICAREA LEGILOR FONDULUI
FUNCIAR DRĂGUȘ PRIN PRIMAR
DRĂGUȘ, nr. 42, județul BRAȘOV

DOSARUL NR. 5426/226/2022
Materia: Civil
Stadiul procesual al dosarului: Fond
Obiectul dosarului: alte cereri privind executarea silită
art.906
Complet: C7-CIVIL-URGENTA

Comunicare Adresă

emisă la 18 noiembrie 2022

Stimată doamnă/Stimate domn,

În legătură cu dosarul având datele de identificare de mai sus, în calitate de **Debitor--Pârât**, vă comunicăm că în termen de 25 zile de la primirea prezentei comunicări, **sub sancțiunea decăderii din dreptul de a mai depune probe și de invoca excepții**¹, aveți obligația de a depune întâmpinarea. Depuneți documentele solicitate și înscrisurile doveditoare într-un exempliar pentru instanță și câte un exempliar pentru fiecare parte, cf. art. 150 NCPC

Conform art. 205 alin. (2) din Legea 134/2010 privind Codul de procedură civilă, întâmpinarea trebuie să cuprindă:

- a) numele și prenumele, codul numeric personal, domiciliul sau reședința pârâtului ori, pentru persoanele juridice, denumirea și sediul, precum și, după caz, codul unic de înregistrare sau codul de identificare fiscală, numărul de înmatriculare în registrul comerțului ori de înscriere în registrul persoanelor juridice și contul bancar, dacă reclamantul nu le-a menționat în cererea de chemare în judecată. Dispozițiile art. 148 alin. (1) teza a II-a sunt aplicabile în mod corespunzător. Dacă pârâtul locuiește în străinătate, va arăta și domiciliul ales în România, unde urmează să i se facă toate comunicările privind procesul;
- b) excepțiile procesuale pe care pârâtul le invocă față de cererea reclamantului;
- c) răspunsul la toate pretențiile și motivele de fapt și de drept ale cererii;
- d) dovezile cu care se apără împotriva fiecărui capăt din cerere, dispozițiile art. 194 lit. e) fiind aplicabile în mod corespunzător;
- e) semnătura.

¹) în afara celor de ordine publică, dacă legea nu prevede altfel

Parafa șefului instanței,
(ștampila)



Semnătura grefierului,

C.A. 18.11.2022 14:22:52, nr. comunicare 1 din 1

8

UNIUNEA BAROURILOR DIN ROMANIA
BAROUL BRASOV — CABINET INDIVIDUAL
AVOCAT CALTEA IOAN

Tel. Mobil:0723.306991
Raiffeisen Bank RO02RZBR0000060021709733
Email:caltea ioan@yahoo.com

Către,

JUDECATORIA FAGARAS

Subsemnata Gaston Ana, domiciliata în Fagaras, str. T.Vladimirescu, bl. 20.sc.C, ap.15, chem în judecată Comisia Locala de Fond Funciar Dragus pr n Primar,cu sediul în Dragus nr. 42, pentru:

PENALITATI DE INTARZIERE

urmând ca pe baza probelor ce vor fii administrate:

- sa oblige parata la plata sumei de 100lei zi penalitati începând cu data introducerii actiunii și pana la indeplinirea obligatiei.

Cer obligarea paratei și la plata cheltuielilor de judecată.

MOTIVE

În fapt,prin sentința civila nr. 183/2020 a Judecătorei Fagaras pronuntata în dos. nr.2686/226/2019 parata a fost obligata sa facă punere în posesie și s întocmeasca documentatia necesara emiterii titlului de proprietate pentru suprafata de 3,7874 ha, din care îmi revine 1/2 parte.

Întrucât nu și-a îndeplinit obligatia, s-a trecut la executarea silita.Prin incheierea din 3.10.2021 a Executorului Judecătoresc,dos. Exec. 267/2021,s-a încuviintat executarea silita împotriva paratei care a fost comunicata debitoarei, însă aceasta nu și-a îndeplinit obligatiile prevazute în titlu executoriu.

Deoarece în termen de 10 zile de la comunicarea incheierii de încuviintare a executarii silite debitoarea nu și-a îndeplinit obligatia ,solicit aplicarea penalitati de intarziere de 100lei/zi.

În drept, art.906 al. 2C. p.c. art.451 și urm.C.p.c.

Dovada o fac cu acte.

Depun acțiunea în 2 ex.

24.03.2022

Reclamanta
prin avocat



U.N.B.R. –BAROUL BRAŞOV
CABINET DE AVOCAT DRAGHICI GABRIEL – CRISTIAN

Avocat DRAGHICI GABRIEL CRISTIAN
Fagaras, jud.Brasov
B-dul Unirii, bl.15, Sc.A, Ap.1
Tel/fax: 0268 – 211828
Mobil: 0744 - 332814

Aut.-Dec.nr.45/06.05.1998
CIF RO 19578596
B.C.R. Făgăraş
Cont IBAN RO41RNCB0055006930160001

CATRE COMUNA DRAGUS

Referitor dosar nr. 5426/226/2022, cerere inregistrata la
Primaria Comunei Dragus sub nr. 3786/22.11.2022.

Subscrisul cabinet de avocat Draghici Gabriel Cristian, cu
privire la cererea de aplicare penalitati, formulata de creditoarea Gaston Ana, prin
avocat Ciltea Ioan, precizam ca este necesar incheierea unui contract de asistenta
juridica, onorariul ofertat fiind de 1.000 de lei + T.V.A. .

Mentionam ca termenul limita pentru depunerea intampinarii
este 18.12.2022.

Cu respect,



JUDEȚUL BRAȘOV
COMUNA DRĂGUȘ

Str. Principală, nr. 42, tel. 0268249618, fax. 0268249601
e-mail primariadragus@yahoo.com

Nr. 91 / 07.12.2022

Primarul comunei Drăguș propune:

PROIECT DE HOTĂRÂRE

**privind stabilirea impozitelor și taxelor locale
pentru anul fiscal 2023, prin modificarea a nivelului valorilor impozabile, impozitelor, taxelor
locale și a altor taxe asimilate acestora, precum și a amenzilor prevăzute de Legea nr. 227/2015, prin
indexarea cu rata inflației în procent de 5,1% și indexarea nivelurilor impozitului pe mijloacele de
transport cu masa totală maxim autorizată mai mare sau egală cu 12 tone pentru anul 2023 cu rata de
schimb a monedei euro în vigoare în prima zi lucrătoare a lunii octombrie.**

**Consiliul local al comunei Drăguș, județul Brașov, întrunit în ședința ordinară în data de
27.12.2022;**

Având în vedere:

- a) referatul de specialitate nr. 3871/05.12.2022 al compartimentului de specialitate din cadrul primăriei
Drăguș și avizul comisiei de specialitate din cadrul consiliului local Drăguș;
- b) referatul de aprobare nr. 3872/05.12.2022 al primarului comunei Drăguș;

În conformitate cu prevederile legale:

- a) Art. 15 alin (2), art. 120 alin (1) și art 121 alin(1) și alin(2) din Constituția României, republicată;
- b) Art. 7 alin.(2) din Codul Civil al României, adoptat prin Legea nr. 287/2009, republicat cu modificările și completările ulterioare;
- c) Legea nr. 227/2015 privind Codul fiscal, Titlul IX, privind impozitele și taxele locale;
- d) Art.7 alin (2) din Codul Civil al României, adoptat prin Legea nr. 287/2009 republicată cu modificările și completările ulterioare;
- e) art. 491 din Legea 227/2015 , privind indexarea impozitelor și taxelor locale;
- f) a Ordonanței de urgență a Guvernului nr. 50/2015 privind modificarea și completarea Legii nr. 227/2015, Codul Fiscal și HG nr. 1/2016 pentru aprobarea normelor metodologice de aplicare a Legii nr. 227/2015;
- g) ale Legii nr. 252 / 2022 pentru modificarea Legii nr. 227/2015 privind Codul fiscal și pentru completarea art. 47 din Legea nr. 207/2015 privind Codul de procedură fiscală
- h) a OUG nr. 79/08.11.2017 pentru modificarea și completarea Legii nr. 227/2015, a Legii nr. 207/2015 privind Codul de procedură fiscală a fost publicată în Monitorul Oficial, Partea I, nr. 817 din 3 noiembrie 2015,
- i) Art. 5 alin (14), lit a și alin. (2), ale art. 16 alin (2) și art. 20 alin 1, lit b, art. 27 și art 30 din Legea 273/2006 privind finanțele publice locale cu modificările și completările ulterioare;
- j) Art.215-216 din Legea nr. 296 / 2020, pentru modificarea și completarea Legii 227/2015;
- k) art. 87 alin(3), art. art.129, alin. (2), lit. b), alin (4), lit. (c) și art. 139, alin (3), lit c); Art. 196, alin. (1), lit. a), din OUG 57/2019- privind Codul administrativ;
- l) Art 6, alin (2) din Ordonanța Guvernului nr. 99/2000, privind comercializarea produselor și serviciilor de piață, republicată, cu modificările și completările ulterioare
- m) Directiva 69/1999 de aplicarea a taxelor la vehiculele grele de marfă pentru utilizarea anumitor infrastructuri.

- n) Og 16/2022 pentru modificarea și completarea Legii 227/2015, privind Codul Fiscal, abrogarea unor acte normative și alte măsuri financiar-fiscale.

HOTĂRĂȘTE:

Art.1. Se aprobă valorile impozabile, impozitele și taxele locale și alte taxe asimilate acestora, precum și amenzile aplicabile în comuna Dragus, începând cu anul 2023 prin indexarea acestora cu 5,1% (rata inflației) față de impozitele și taxele locale datorate de contribuabilii PF SI PJ pentru anul fiscal 2022, astfel după cum sunt prezentate în cadrul prezentului proiect de hotărâre.

(1) În cazul oricărui impozit sau oricărei taxe locale, care constă într-o anumită sumă în lei sau care este stabilită pe baza unei anumite sume în lei, sumele respective se indexează anual, până la data de 30 aprilie, de către consiliile locale, ținând cont de rata inflației pentru anul fiscal anterior, comunicată pe site-urile oficiale ale Ministerului Finanțelor Publice și Ministerului Dezvoltării Regionale și Administrației Publice.(1^1) Prin excepție de la prevederile alin. (1), sumele prevăzute în tabelul prevăzut la art. 470 alin. (5) și (6) se indexează anual în funcție de rata de schimb a monedei euro în vigoare în prima zi lucrătoare a lunii octombrie a fiecărui an și publicată în Jurnalul Uniunii Europene și de nivelurile minime prevăzute în Directiva 1999/62/CE de aplicare la vehiculele grele de marfă pentru utilizarea anumitor infrastructuri. Cursul de schimb a monedei euro și nivelurile minime, exprimate în euro, prevăzute în Directiva 1999/62/CE de aplicare la vehiculele grele de marfă pentru utilizarea anumitor infrastructuri se comunică pe site-urile oficiale ale Ministerului Finanțelor Publice și Ministerului Lucrărilor Publice, Dezvoltării și Administrației.

Art.2. 1) Impozitul/taxa pe clădiri, impozitul/taxa pe teren și impozitul pe mijloacele de transport sunt creanțe fiscale anuale, care se plătesc în două rate egale, până la 31 martie și 30 septembrie inclusiv.

2) Pentru neplata la termenele enunțate la alin.(1), contribuabilii datorează majorări de întârziere stabilite potrivit reglementărilor legale în vigoare, respectiv majorări de întârziere de 1%.

Art.3. Impozitul anual pe clădiri, pe teren, pe mijloacele de transport, datorate aceluiași buget local de către contribuabili, persoane fizice sau juridice, de până la 50 de lei inclusiv, fiecare, se plătește integral până la primul termen de plată.

- În cazul contractelor de concesiune, închiriere, administrare sau folosință, care se referă la o perioadă mai mare de un an, taxa pe clădiri se plătește anual, în două rate egale, până la datele de 31 martie și 30 septembrie, inclusiv.
- În cazul contractelor de concesiune, închiriere, administrare sau folosință, care se referă la perioade mai mari de o lună, taxa pe clădiri se plătește lunar, până la data de 25 inclusiv a lunii următoare fiecărei luni din perioada de valabilitate a contractului, de către concesionar, locatar, titularul dreptului de administrare sau de folosință.
- În cazul contractelor care se referă la perioade mai mici de o lună, persoana juridică de drept public care transmite dreptul de concesiune, închiriere, administrare sau folosință colectează taxa pe clădiri de la concesionari, locatari, titularii dreptului de administrare sau de folosință și o varsă lunar, până la data de 25 inclusiv a lunii următoare fiecărei luni din perioada de valabilitate a contractului.

Art.4. a) În cazul contribuabililor persoane fizice, pentru plata cu anticipație până la data de 31.03.2023 a impozitului/taxei pe clădiri, a impozitului /taxei pe teren și a impozitului pe mijloacele de transport, se acordă o bonificație în cuantum de 10% .

b) În cazul contribuabililor persoane juridice, pentru plata cu anticipație până la data de 31.03.2023 a impozitului/taxei pe clădiri, a impozitului /taxei pe teren și a impozitului pe mijloacele de transport, se acordă o bonificație în cuantum de 10%.

Art.5. Se stabilește plafonul conf. art 162 alin (2) lit b din Legea 207/2015, în vederea recuperării obligațiilor fiscale restante, publicarea la sfârșitul fiecărei luni din trimestrul următor celui de raportare, a listei deitorilor persoane fizice și juridice , după cum urmează :

- Pentru persoane fizice 500 lei
- Pentru persoane juridice 1000 lei

Art.6. Se aproba stabilirea impozitelor si taxelor locale pentru anul 2023 prin aplicarea cotelor aditionale la valorile indexate stabilite in prezenta hotarare , in baza prevederilor la art 489, alin (1), alin(2), alin (3) din Legea 227/2015, privind Codul Fiscal astfel:

- in cazul impozitului/taxei pe cladiri PF/PJ – 0%
- in cazul impozitului/taxei pentru teren amplasate in intravilan zonele A si C - 25%
- in cazul impozitului/taxei pentru teren amplasate in extravilan zonele A si C - 0%
- in cazul impozitului asupra mijloacelor de transport PF /PJ -0%

Art.7 Se iau in considerarea toate prevederile Codului Fiscal , referitoare la titlul IX , cu modificarile si completarile ulterioare, care nu au fost prezentate in prezentul HCL si se pun in aplicare intocmai.

Art.8. Analiza principalelor modificări aduse de noul Cod fiscal, precum și propunerile noilor impozite și taxe locale pentru anul 2023 sunt prevazute in Anexa 1.

Art.9. Anexa 1 face parte integrantă din prezenta hotărâre;

Art.10. Prezenta hotărâre intră în vigoare începând cu data de **01.01.2023**;

Art.11. Cu ducerea la îndeplinire a prezentei hotărâri se încredințează primarul comunei Drăguș, Serviciul Impozite și Taxe Locale din cadrul aparatului de specialitate al primarului;

Art.12. Prezenta hotărâre se comunică, prin intermediul secretarului comunei Drăguș, primarului comunei Drăguș, Instituției prefectului județului Brașov și se aduce la cunoștință publică.

Initiator,

Primar, Cornel Greavu



Vizează pentru legalitate,

Secretar general al comunei Dragus

Camelia-Maria Rusu

TABLOUL
CU VALORILE IMPOZABILE , IMPOZITELE , TAXELE LOCALE
ȘI AMENZILE, STABILITE ÎN SUME FIXE
SAU COTE PROCENTUALE PENTRU ANUL 2023

I Impozitul pe clădiri și taxa pe clădiri

Reguli generale

- (1) Orice persoană care are în proprietate o clădire situată în România datorează anual impozit pentru acea clădire, exceptând cazul în care în prezentul titlu se prevede diferit.
- (2) Pentru clădirile proprietate publică sau privată a statului ori a unităților administrativ-teritoriale, concesionate, închiriate, date în administrare ori în folosință, după caz, oricăror entități, altele decât cele de drept public, se stabilește taxa pe clădiri, care se datorează de concesionari, locatari, titularii dreptului de administrare sau de folosință, după caz, în condiții similare impozitului pe clădiri. În cazul transmiterii ulterioare altor entități a dreptului de concesiune, închiriere, administrare sau folosință asupra clădirii, taxa se datorează de persoana care are relația contractuală cu persoana de drept public.
- (3) Impozitul prevăzut la alin. (1), denumit în continuare impozit pe clădiri, precum și taxa pe clădiri prevăzută la alin. (2) se datorează către bugetul local al comunei, al orașului sau al municipiului în care este amplasată clădirea.
- (4) În cazul clădirilor care fac obiectul unor contracte de concesiune, închiriere, administrare sau folosință ce se referă la perioade mai mari de o lună, taxa pe clădiri se stabilește proporțional cu numărul de luni pentru care este constituit dreptul de concesiune, închiriere, administrare ori folosință. Pentru fracțiunile mai mici de o lună, taxa se calculează proporțional cu numărul de zile din luna respectivă.
- (4¹) În cazul clădirilor care fac obiectul unor contracte de concesiune, închiriere, administrare sau folosință ce se referă la perioade mai mici de o lună, taxa pe clădiri se datorează proporțional cu numărul de zile sau de ore prevăzute în contract.
- (5) Pe perioada în care pentru o clădire se plătește taxa pe clădiri, nu se datorează impozitul pe clădiri.
- (5¹) În cazul în care pentru o clădire proprietate publică sau privată a statului ori a unității administrativ-teritoriale se datorează impozit pe clădiri, iar în cursul unui an apar situații care determină datorarea taxei pe clădiri, diferența de impozit pentru perioada pe care se datorează taxa pe clădiri se compensează sau se restituie contribuabilului în anul fiscal următor.
- (6) În cazul în care o clădire se află în proprietatea comună a două sau mai multe persoane, fiecare dintre proprietarii comuni ai clădirii datorează impozitul pentru spațiile situate în partea din clădire aflată în proprietatea sa. În cazul în care nu se pot stabili părțile individuale ale proprietarilor în comun, fiecare proprietar în comun datorează o parte egală din impozitul pentru clădirea respectivă.
- (7) Cota impozitului pe clădiri PF și PJ se stabilește prin hotărâre de consiliu local.
- (8) Declarația, dobândirea, instrainarea și modificarea clădirilor se face conform prevederilor art. 461 din Legea nr. 227/2015 Codul fiscal.

A. Persoane fizice

Art. 457

- I. CLĂDIRE REZIDENȚIALĂ** - construcție alcătuită din una sau mai multe camere folosite pentru locuit, cu dependențele, dotările și utilitățile necesare, care satisface cerințele de locuit ale unei persoane sau familii;
- (1) Pentru clădirile rezidențiale și clădirile-anexă, aflate în proprietatea persoanelor fizice, impozitul pe clădiri se calculează prin aplicarea unei cote cuprinse între 0,08%-0,2%, asupra valorii impozabile a clădirii.

Clădirile rezidențiale și clădirile anexa PF	Cote conf COD FISCAL	NIVEL 2022	PROPUNERE 2023
	0,08%- 0,2%	0,12%	0,12%

(2) Valoarea impozabilă a clădirii, exprimată în lei, se determină prin înmulțirea suprafeței construite desfășurate a acesteia, exprimată în metri pătrați, cu valoarea impozabilă corespunzătoare, exprimată în lei/m², din tabelul următor:

Nr. crt.	Tipul clădirii	NIVELURILE APLICABILE PENTRU ANUL 2022		NIVELURILE PROPUSE PENTRU ANUL 2023	
		Valoarea impozabilă (lei/mp)		Valoarea impozabilă (lei/mp)	
		<i>Cu instalatii de apa, canalizare, electrice si incalzire</i>	<i>Fara instalatii de apa, canalizare, electrice si incalzire</i>	<i>Cu instalatii de apa, canalizare, electrice si incalzire</i>	<i>Fara instalatii de apa, canalizare, electrice si incalzire</i>
A	Cladiri cu cadre din beton armat sau cu peretii exteriori din caramida arsa sau din orice alte materiale rezultate in urma unui tratament termic si/sau chimic, cu instalatii	1129	677	1187	712
B	Cladirile cu peretii exteriori din lemn, piatra naturala, din caramida nearsa, din valatuci sau din orice alte materiale nesupuse unui tratament termic si/sau chimic, cu instalatii	339	226	356	238
C	Clădire-anexă cu cadre din beton armat s-au cu pereți exteriori din cărămidă arsă sau din orice alte materiale rezultate în urma unui tratament termic și/sau chimic, fara instalatii	226	197	238	207
D	Clădire-anexă cu pereții exteriori din lemn, din piatră naturală, din cărămidă nearsă, din vâlătuci sau din orice alte materiale nesupuse unui tratament termic si/sau chimic, fara instalatii	142	84	149	88

E	In cazul contribuabilului care detine la aceeași adresa incaperi amplasate la subsol, demisol si/sau la mansarda utilizate ca locuinta, in oricare dintre tipurile de cladiri prevazute la litera A-D	75% din suma care s-ar aplica cladirii	75% din suma care s-ar aplica cladirii	75% din suma care s-ar aplica cladirii	75% din suma care s-ar aplica cladirii
F	In cazul contribuabilului care detine la aceeași adresa incaperi amplasate la subsol, la demisol si/sau la mansarda utilizate in alte scopuri decat cel de locuinta, in oricare dintre tipurile de cladiri prevazute la litera A-D	50% din suma care s-ar aplica cladirii	50% din suma care s-ar aplica cladirii	50% din suma care s-ar aplica cladirii	50% din suma care s-ar aplica cladirii

(3) În cazul unei clădiri care are pereții exteriori din material diferite, pentru stabilirea valorii impozabile a clădirii se identifică în tabelul prevăzut la alin. (2) valoarea impozabilă cea mai mare corespunzătoare materialului cu ponderea cea mai mare.

(4) Suprafața construită desfășurată a unei clădiri se determină prin însumarea suprafețelor secțiunilor tuturor nivelurilor clădirii, inclusive ale balcoanelor, logiilor sau ale celor situate la subsol sau la mansardă, exceptând suprafețele podurilor neutilizate ca locuință, ale scărilor și teraselor neacoperite.

(5) Dacă dimensiunile exterioare ale unei clădiri nu pot fi efectiv măsurate pe conturul exterior, atunci suprafața construită desfășurată a clădirii se determină prin înmulțirea suprafeței utile a clădirii cu un coeficient de transformare de 1,4.

(6) Valoarea impozabilă a clădirii se ajustează în funcție de rangul localității și zona în care este amplasată clădirea, prin înmulțirea valorii determinate conform alin. (2) - (5) cu coeficientul de corecție corespunzător, prevăzut în tabelul următor:

Zona în cadrul localității	Rangul localității					
	0	I	II	III	IV	V
A	2,60	2,50	2,40	2,30	1,10	1,05
B	2,50	2,40	2,30	2,20	1,05	1,00
C	2,40	2,30	2,20	2,10	1,00	0,95
D	2,30	2,20	2,10	2,00	0,95	0,90

Având în vedere faptul că localitatea Dragus este de rangul IV, Zona A și zona C, se vor aplica următorii coeficienți de corecție: Zona A : 1,10;; Zona C:1,00;

- Valoarea impozabilă a clădirii, determinată în urma aplicării prevederilor alin. (1)-(6), se reduce în funcție de anul terminării acesteia, după cum urmează:
- a) cu 50%, pentru clădirea care are o vechime de peste 100 de ani la data de 1 ianuarie a anului fiscal de referință;
 - b) cu 30%, pentru clădirea care are o vechime cuprinsă între 50 de ani și 100 de ani inclusiv, la data de 1 ianuarie a anului fiscal de referință;
 - c) cu 10%, pentru clădirea care are o vechime cuprinsă între 30 de ani și 50 de ani inclusiv, la data de 1 ianuarie a anului fiscal de referință.

În cazul clădirii la care au fost executate lucrări de renovare majoră, din punct de vedere fiscal, anul terminării se actualizează, astfel că acesta se consideră ca fiind cel în care a fost efectuată recepția la terminarea lucrărilor. Renovarea majoră reprezintă acțiunea complexă care cuprinde obligatoriu lucrări de intervenție la structura de rezistență a clădirii, pentru asigurarea cerinței fundamentale de rezistență mecanică și stabilitate, prin acțiuni de reconstruire, consolidare, modernizare, modificare sau extindere, precum și, după caz, alte lucrări de intervenție pentru menținerea, pe întreaga durată de exploatare a clădirii, a celorlalte cerințe fundamentale aplicabile construcțiilor, conform legii, vizând, în principal, creșterea performanței energetice și a calității arhitectural-ambientale și funcționale a clădirii. Anul terminării se actualizează în condițiile în care, la terminarea lucrărilor de renovare majoră, valoarea clădirii crește cu cel puțin 50% față de valoarea acesteia la data începerii executării lucrărilor.

Art. 458.

2. CLĂDIRE NEREZIDENȚIALĂ - orice clădire care nu este rezidențială;

1. Pentru clădirile nerezidențiale aflate în proprietatea persoanelor fizice, impozitul pe clădiri se calculează prin aplicarea unei cote cuprinse între 0,2% - 1,3% asupra valorii care poate fi:

- a) valoarea rezultată dintr-un raport de evaluare întocmit de un evaluator autorizat în ultimii 5 ani anteriori anului de referință, depus la organul fiscal local până la primul termen de plată din anul de referință. În situația depunerii raportului de evaluare după primul termen de plată din anul de referință, acesta produce efecte începând cu data de 1 ianuarie a anului fiscal următor;
- b) valoarea finală a lucrărilor de construcții, în cazul clădirilor noi, construite în ultimii 5 ani anteriori anului de referință;
- c) valoarea clădirilor care rezultă din actul prin care se transferă dreptul de proprietate, în cazul clădirilor dobândite în ultimii 5 ani anteriori anului de referință. În situația în care nu este precizată valoarea, se utilizează ultima valoare înregistrată în baza de date a organului fiscal;

Clădirile nerezidențiale PF	Cote conf COD FISCAL	NIVEL 2023	PROPUNERE 2023
	0,2%- 1,3%	1,0%	1.0%

2. Cota impozitului pe clădiri se stabilește prin hotărâre a consiliului local. La nivelul municipiului București, această atribuție revine Consiliului General al Municipiului București.

3. Pentru clădirile nerezidențiale aflate în proprietatea persoanelor fizice, utilizate pentru activități din domeniul agricol, impozitul pe clădiri se calculează prin aplicarea unei cote de 0,4% asupra valorii impozabile a clădirii.

4. În cazul în care valoarea clădirii nu poate fi calculată conform prevederilor alin. (1), impozitul se calculează prin aplicarea cotei de 2% asupra valorii impozabile determinate conform art. 457.

Art.459

3. CLĂDIRE CU DESTINAȚIE MIXTĂ - clădire folosită atât în scop rezidențial, cât și nerezidențial

- 1 În cazul clădirilor cu destinație mixtă aflate în proprietatea persoanelor fizice, impozitul se calculează prin însumarea:
- a) impozitului calculat pentru suprafața folosită în scop rezidențial conform art. 457.
 - b) impozitului determinat pentru suprafața folosită în scop nerezidențial, indicată prin declarație pe propria răspundere, prin aplicarea cotei menționate la art. 458 asupra valorii impozabile determinate potrivit art. 457, fără a fi necesară stabilirea valorii prin depunerea documentelor prevăzute la art. 458 alin. (1).
2. În cazul în care la adresa clădirii este înregistrat un domiciliu fiscal la care nu se desfășoară nicio activitate economică, impozitul se calculează conform art. 457.
3. În cazul clădirilor cu destinație mixtă, când proprietarul nu declară la organul fiscal suprafața folosită în scop nerezidențial, potrivit alin. (1) lit. b), impozitul pe clădiri se calculează prin aplicarea cotei de 0.3% asupra valorii impozabile determinate conform art. 457.

B. Persoane juridice

Art. 460

1. CLĂDIRE REZIDENȚIALĂ

Pentru clădirile rezidențiale aflate în proprietatea sau deținute de persoanele juridice, impozitul/taxa pe clădiri se calculează prin aplicarea unei cote cuprinse între 0,08%- 0,2% asupra valorii impozabile a clădirii.

Clădirile rezidențiale PJ	Cote conf COD FISCAL	NIVEL 2022	PROPUNERE 2023
	0,08%- 0,2%	0,2%	0,2%

2. CLĂDIRE NEREZIDENȚIALĂ

Pentru clădirile nerezidențiale aflate în proprietatea sau deținute de persoanele juridice, impozitul/taxa pe clădiri se calculează prin aplicarea unei cote cuprinse între 0,2% -1,3%, asupra valorii impozabile a clădirii.

Clădirile nerezidențiale PJ	Cote conf COD FISCAL	NIVEL 2022	PROPUNERE 2023
	0,2%- 1,3%	1,0%	1,0 %

3. Pentru clădirile nerezidențiale aflate în proprietatea sau deținute de persoanele juridice, utilizate pentru activități din domeniul agricol, impozitul/taxa pe clădiri se calculează prin aplicarea unei cote de 0,4% asupra valorii impozabile a clădirii.

4. În cazul clădirilor cu destinație mixtă aflate în proprietatea persoanelor juridice, impozitul se determină prin însumarea impozitului calculat pentru suprafața folosită în scop rezidențial (alin1), cu impozitul calculat pentru suprafața folosită în scop nerezidențial (alin 2 sau 3).

5. Pentru stabilirea impozitului /taxei pe clădiri, valoarea impozabila a cladirilor aflate in proprietatea persoanelor juridice este valoarea de la 31 decembrie a anului anterior celui pentru care se datoreaza impozitul /taxa si poate fi:

a) ultima valoare impozabila inregistrata in evidentele organului fiscal;

b) valoarea rezultată dintr-un raport de evaluare întocmit de un evaluator autorizat în ultimii 5 ani anteriori anului de referință;

- c) valoarea finală a lucrărilor de construcții, în cazul clădirilor noi, construite în ultimii 5 ani anteriori anului de referință;
- d) valoarea clădirilor care rezultă din actul prin care se transferă dreptul de proprietate. În situația în care nu este precizată valoarea în documentele care atestă proprietatea, se utilizează ultima valoare înregistrată în baza de date a organului fiscal;
- e) în cazul clădirilor care sunt finanțate în baza unui contract de leasing financiar, valoarea rezultată dintr-un raport de evaluare întocmit de un evaluator autorizat în conformitate cu standardele de evaluare a bunurilor aflate în vigoare la data evaluării;
- f) în cazul clădirilor pentru care se datorează taxa pe clădiri, valoarea înscrisă în contabilitatea proprietarului clădirii și comunicată concesionarului, locatarului, titularului dreptului de administrare sau de folosință, după caz.

6. Valoarea impozabilă a clădirii se actualizează o dată la 5 ani pe baza unui raport de evaluare a clădirii întocmit de un evaluator autorizat în conformitate cu standardele de evaluare a bunurilor aflate în vigoare la data evaluării, depus la organul fiscal local până la primul termen de plată din anul de referință. În situația depunerii raportului de evaluare după primul termen de plată din anul de referință acesta produce efecte începând cu data de 1 ianuarie a anului fiscal următor.

7. Prevederile alin. (6) nu se aplică în cazul clădirilor care aparțin persoanelor față de care a fost pronunțată o hotărâre definitivă de declanșare a procedurii falimentului.

(7¹) Prevederile alin. (6) nu se aplică în cazul clădirilor care sunt scutite de plata impozitului/taxei pe clădiri potrivit art. 456 alin. (1).

8. În cazul în care proprietarul clădirii nu a actualizat valoarea impozabilă în ultimii 5 ani anteriori anului de referință, cota impozitului/taxei pe clădiri este de 5%.

9. În cazul în care proprietarul clădirii nu a actualizat valoarea impozabilă în ultimii 5 ani anteriori anului de referință, diferența de taxă față de cea stabilită conform alin. (1) și (2), după caz, va fi datorată de proprietarul clădirii.

10. Cota impozitului/taxei pe clădiri prevăzută la alin. (1) și (2) se stabilește prin hotărâre a consiliului local. La nivelul municipiului București, această atribuție revine Consiliului General al Municipiului București.

II Impozitul pe teren și taxa pe teren

Reguli generale

(1) Orice persoană care are în proprietate teren situat în România datorează pentru acesta un impozit anual, exceptând cazurile în care în prezentul titlu se prevede altfel.

(2) Pentru terenurile proprietate publică sau privată a statului ori a unităților administrativ-teritoriale, concesionate, închiriate, date în administrare ori în folosință, după caz, se stabilește taxa pe teren care reprezintă sarcina fiscală a concesionarilor, locatarilor, titularilor dreptului de administrare sau de folosință, în condiții similare impozitului pe teren.

(3) Impozitul prevăzut la alin. (1), denumit în continuare impozit pe teren, precum și taxa pe teren prevăzută la alin. (2) se datorează către bugetul local al comunei, al orașului sau al municipiului în care este amplasat terenul.

(4) În cazul terenurilor care fac obiectul unor contracte de concesiune, închiriere, administrare sau folosință ce se referă la perioade mai mari de o lună, taxa pe teren se stabilește proporțional cu numărul de luni pentru care este constituit dreptul de concesiune, închiriere, administrare ori folosință. Pentru fracțiunile mai mici de o lună, taxa se calculează proporțional cu numărul de zile din luna respectivă.

(4¹) În cazul terenurilor care fac obiectul unor contracte de concesiune, închiriere, administrare sau folosință ce se referă la perioade mai mici de o lună, taxa pe teren se datorează proporțional cu numărul de zile sau de ore prevăzute în contract.

(5) Pe perioada în care pentru un teren se plătește taxa pe teren, nu se datorează impozitul pe teren.

(5¹) În cazul în care pentru o suprafață de teren proprietate publică sau privată a statului ori a unității administrativ-teritoriale se datorează impozit pe teren, iar în cursul unui an apar situații care determină datorarea taxei pe teren, diferența de impozit pentru perioada pe care se datorează taxa se compensează sau se restituie contribuabilului în anul fiscal următor.

(6) În cazul terenului care este deținut în comun de două sau mai multe persoane, fiecare proprietar datorează impozit pentru partea din teren aflată în proprietatea sa. În cazul în care nu se pot stabili părțile individuale ale proprietarilor în comun, fiecare proprietar în comun datorează o parte egală din impozitul pentru terenul respectiv.

(7) Declararea, dobândirea, instrainarea și modificarea terenurilor se face conform prevederilor art. 466 din Legea nr. 227/2015 Codul fiscal

Art. 465

Calculul impozitului/taxei pe teren

(1) Impozitul/Taxa pe teren se stabilește luând în calcul suprafața terenului, rangul localității în care este amplasat terenul, zona și categoria de folosință a terenului, conform încadrării făcute de consiliul local.

(2) În cazul unui teren amplasat în intravilan, înregistrat în registrul agricol la categoria de folosință terenuri cu construcții, impozitul/taxa pe teren se stabilește prin înmulțirea suprafeței terenului, exprimată în hectare, cu suma corespunzătoare prevăzută în următorul tabel:

Zona în cadrul localității	Nivelurile impozitului/taxei, pe ranguri de localități - lei/ha -					
	0	I	II	III	IV	V
A	8282-20706	6878-17194	6042-15106	5236-13090	711-1788	569-1422
B	6878-17194	5199-12998	4215-10538	3558-8894	569-1422	427-1068
C	5199-12998	3558-8894	2668-6670	1690-4226	427-1068	284-710
D	3558-8894	1690-4226	1410-3526	984-2439	278-696	142-356

	Valori Cod fiscal	Valorile din anul 2022(lei/ha)	PROPUNERE valori 2023(lei/ha)
Zona A, rangul IV	711-1788	1003	1054
Zona C, rangul IV	427-1068	774	814

(3) În cazul unui teren amplasat în intravilan, înregistrat în registrul agricol la altă categorie de folosință decât cea de terenuri cu construcții, impozitul/taxa pe teren se stabilește prin înmulțirea suprafeței terenului, exprimată în hectare, cu suma corespunzătoare prevăzută la alin. (4), iar acest rezultat se înmulțește cu coeficientul de corecție corespunzător prevăzut la alin. (5).

(4) Pentru stabilirea impozitului/taxei pe teren, potrivit alin. (3), se folosesc sumele din tabelul următor, exprimate în lei pe hectar :

Nr. crt.	Zona Categoria de folosinta	Localitatea Drăguș Zona A rang IV ANUL 2022 (lei/ha) Codul fiscal	PROPUNERE 2023(indexat)	Localitatea Drăguș Zona C rang IV ANUL 2022 (lei/ha) Codul fiscal	PROPUNERE 2023(indexat)
1.	Arabil	31	33	22	23
2.	Pasuni	24	25	17	18
3.	Fanete	24	25	17	18
4.	Vii	52	55	31	33
5.	Livezi	60	63	39	41
6.	Paduri, alte terenuri cu vegetatie forestiera	31	33	22	23
7.	Terenuri cu ape	17	18	8	8

(5) Suma stabilită conform alin. (4) se înmulțește cu coeficientul de corecție corespunzător prevăzut în următorul tabel:

Rangul localității	Coeficientul de corecție
0	8,00
I	5,00
II	4,00
III	3,00
IV	1,10
V	1,00

Rangul IV = Coeficientul De Corectie 1,10

(6) Ca excepție de la prevederile alin. (3)-(5), în cazul contribuabililor persoane juridice, pentru terenul amplasat în intravilan, înregistrat în registrul agricol la altă categorie de folosință decât cea de terenuri cu construcții, impozitul/țaxa pe teren se calculează conform prevederilor alin. (7) numai dacă îndeplinesc cumulativ următoarele condiții:
 a) au prevăzut în statut, ca obiect de activitate, agricultură
 b) au înregistrate în evidența contabilă, pentru anul fiscal respectiv, venituri și cheltuieli din desfășurarea obiectului de activitate prevăzut la lit. a).

(7) În cazul unui teren amplasat în extravilan, impozitul/țaxa pe teren se stabilește prin înmulțirea suprafeței terenului, exprimată în hectare, cu suma corespunzătoare prevăzută în următorul tabel, înmulțită cu coeficientul de corecție corespunzător prevăzut la art. 457 alin. (6):

CATEGORIA DE FOLOSINTA		Impozit conf. Cod fiscal Lei/ha	Impozit 2022 Lei/ha	Propunere 2023 (indexat)
1.	Teren cu constructii	22-31	29	31
2.	Teren arabil	42-50	51	54
3.	Pasune	20-28	25	26
4.	faneata	20-28	25	26
5.	Vie pe rod, alta decat cea prevazuta la nr. crt. 5.1	48-55	56	59
5.1	Vie pana la intrarea pe rod	0	0	0
6	Livada pe rod, alta decat cea prevazuta la nr. crt. 6.1	48-56	56	59
6.1	Livada pana la intrarea pe rod	0	0	0
7.	Padure sau alt teren cu vegetatie forestiera, cu exceptia celui prevazut la nr. crt. 7.1	8-16	13	14
7.1	Padure in varsta de pana la 20 ani si padure cu rol de protectie	0	0	0
8.	Teren cu apa, altul decat cel cu amenajari piscicole	1-6	2	2
8.1	Teren cu amenajari piscicole	26-34	31	33
9.	Drumuri si cai ferate	0	0	0

10 Teren neproductiv

0

0

0

- (7[^]1) În cazul terenurilor aparținând cultelor religioase recunoscute oficial în România și asociațiilor religioase, precum și componentelor locale ale acestora, cu excepția suprafețelor care sunt folosite pentru activități economice, valoarea impozabilă se stabilește prin asimilare cu terenurile neproductive.
- (8) Înregistrarea în registrul agricol a datelor privind clădirile și terenurile, a titularului dreptului de proprietate asupra acestora, precum și schimbarea categoriei de folosință se pot face numai pe bază de documente, anexate la declarația făcută sub semnătura proprie a capului de gospodărie sau, în lipsa acestuia, a unui membru major al gospodăriei. Procedura de înregistrare și categoriile de documente se vor stabili prin norme metodologice.
- (9) Nivelul impozitului pe teren prevăzut la alin. (2) și (7) se stabilește prin hotărâre a consiliului local.

III. Impozitul pe mijloacele de transport

Reguli generale

- (1) Orice persoană care are în proprietate un mijloc de transport care trebuie înmatriculat/înregistrat în România datorează un impozit anual pentru mijlocul de transport, cu excepția cazurilor în care în prezentul capitol se prevede altfel.
- (2) Impozitul pe mijloacele de transport se datorează pe perioada cât mijlocul de transport este înmatriculat sau înregistrat în România.
- (3) Impozitul pe mijloacele de transport se plătește la bugetul local al unității administrativ-teritoriale unde persoana își are domiciliul, sediul sau punctul de lucru, după caz.
- (4) În cazul unui mijloc de transport care face obiectul unui contract de leasing financiar, pe întreaga durată a acestuia, impozitul pe mijlocul de transport se datorează de locatar.
- (5) Declaraarea, dobândirea, instrainarea și modificarea cladirilor se face conform prevederilor art. 471 din Legea nr. 227/2015 Codul fiscal

ART. 470

Calculul impozitului

- (1) Impozitul pe mijloacele de transport se calculează în funcție de tipul mijlocului de transport, conform celor prevăzute în prezentul capitol.
- (2) În cazul oricăruia dintre următoarele autovehicule, impozitul pe mijlocul de transport se calculează în funcție de capacitatea cilindrică a acestuia, prin înmulțirea fiecărei grupe de 200 cmc sau fracțiuni din aceasta cu suma corespunzătoare din tabelul următor:

Nr Cr t.	Vehicule înmatriculate (lei/200 cmc sau fracțiune din aceasta)	Impozit 2022 conf Cod fiscal lei/200ccm sau fratiune din aceasta	Propunere 2023 (indexat) lei/200ccm sau fratiune din aceasta
1	Motoare, scutere, motocicletele și autoturisme cu capacitatea cilindrică de până la 1600 cm ³ inclusiv	8	8
2	Motociclete, tricicluri și cvadricicluri cu capacitatea cilindrică de peste 1.600 cmc	9	10
3	Autoturisme cu capacitatea cilindrică între 1601 cm ³ și 2000 cm ³ inclusiv	21	22
4	Autoturisme cu capacitatea cilindrică între 2001 cm ³ și 2600 cm ³ inclusiv	81	85
5	Autoturisme cu capacitatea cilindrică între 2601 cm ³ și 3000 cm ³ inclusiv	163	171
6	Autoturisme cu capacitatea cilindrică de peste 3001 cm ³	328	345
7	Autobuze, autocare, microbuze	27	28
8	Alte autovehicule cu masa totală maximă autorizată de până la 12 tone, inclusiv, precum și autoturisme de teren de producție internă	33	35
9	Tractoare înmatriculate	21	22

Nr Cr t.	Vehicule înregistrate	Impozit conf cod fiscal, lei/200cm	Impozitu 2022 lei/200cm	Propunere 2023 (indexat) lei/200ccm sau fratiune din aceasta
1	Vehicule cu capacitate cilindrică < 4800 cmc (cu excepția tractoarelor)	2-4	4	4
2	Vehicule cu capacitate cilindrică > 4800 cmc (cu excepția tractoarelor)	4-6	6	6
3	Vehicule fără capacitate cilindrică	50-150/an	167	176/an

- (3) În cazul mijloacelor de transport hibride, impozitul se reduce cu minimum 50%, conform hotărârii consiliului local pentru anul 2023 acesta va fi redus cu 50%.
- (4) În cazul unui ataș, impozitul pe mijlocul de transport este de 50% din impozitul pentru motocicletele respective.

(5) În cazul unui autovehicul de transport de marfă cu masa totală autorizată egală sau mai mare de 12 tone, impozitul pe mijloacele de transport este egal cu suma corespunzătoare prevăzută în tabelul următor:

Numărul de axe și greutatea brută încărcată maximă admisă		Impozitul (în lei/an)	
		Ax(e) motor (oare) cu suspensie pneumatică sau echivalentele recunoscute	Alte sisteme de suspensie pentru axele motoare
<i>Nu mai puțin</i>	<i>Mai puțin</i>		
DOUA AXE			
12	13	0	153
13	14	153	426
14	15	426	599
15	18	599	1356
TREI AXE			
15	17	153	267
17	19	267	549
19	21	549	713
21	23	713	1098
23	25	1098	1707
25	26	1098	1707
PATRU AXE			
23	25	713	722
25	27	722	1128
27	29	1128	1791
29	31	1791	2657
31	32	1791	2657

⁽¹⁾ Suspensiile recunoscute ca fiind echivalente în conformitate cu definiția din Anexa II la Directiva 96/53/CE a Consiliului din 25 iulie 1996, de stabilire pentru anumite vehicule ce circulă în Comunitate a dimensiunilor maxime admise în traficul național și internațional și a greutăților maxime admise în traficul internațional (JO L 235, 17.9.1996, p. 59).

(6) Combinații de vehicule (vehicule articulate și autotrenuri)

Numărul de axe și greutatea brută încărcată maxim admisă (în tone)		Valoarea minimă a taxei (în euro/an)	
Nu mai puțin de	Mai puțin de	Ax(e) motor(oare) cu suspensie pneumatică sau echivalentele recunoscute (1)	Alte sisteme de suspensie pentru axele motoare
2 + 1 axe			
12	14	0	0
14	16	0	0
16	18	0	0
18	20	69	158
20	22	158	371
22	23	371	480
23	25	480	866
25	28	866	1519
2 + 2 axe			
23	25	148	346
25	26	346	569
26	28	569	836
28	29	836	1009
29	31	1009	1658
31	33	1658	2301
33	36	2301	3493
36	38	2301	3493
2 + 3 axe			

36	38	1831	2548
38	40	2548	3464
3 + 2 axe			
36	38	1618	2246
38	40	2246	3107
40	44	3107	4597
3 + 3 axe			
36	38	920	1113
38	40	113	1663
40	44	1663	2647

(¹) Suspensiile recunoscute ca fiind echivalente în conformitate cu definiția din Anexa II la Directiva 96/53/CE a Consiliului din 25 iulie 1996, de stabilire pentru anumite vehicule ce circulă în Comunitate a dimensiunilor maxime admise în traficul național și internațional și a greutateilor maxime admise în traficul internațional (JO L 235, 17.9.1996, p. 59).

(7) În cazul unei remorci, al unei semiremorci sau rulote care nu face parte dintr-o combinație de autovehicule prevăzută la alin. (6), taxa asupra mijlocului de transport este egală cu suma corespunzătoare din tabelul următor:

Nr. Crt.	MASA TOTALA MAXIMA AUTORIZATA	Impozit lei	
		Impozit 2022	Propunere 2023(indexat)
1.	Pana la 1 tona inclusiv	9	9
2.	Pana la 1 tona, dar nu mai mult de 3 tone	38	40
3.	Pana la 3 tone, dar nu mai mult de 5 tone	58	61
4.	Peste 5 tone	73	77

(8) În cazul mijloacelor de transport pe apă, impozitul pe mijlocul de transport este egal cu suma corespunzătoare din tabelul următor:

Nr. Crt	MASA TOTALA MAXIMA AUTORIZATA	Impozitul lei	
		Impozit 2022	Propunere 2023(indexat)
1	Luntre, barci fara motor, folosite pentru pescuit si uz personal		
2.	Barci fara motor, folosite in alte scopuri	24	25
3	Barci cu motor	64	67
4	Nave de sport si agrement	237	249
5.	Scutere de apa	1263	1327
6	Remorchere si impingatoare:	237	249
	a) pana la 500 CP inclusiv	X	X
	b) peste 500 CP si pana la 2000 CP, inclusiv	630	662
	c) peste 2000 CP si pana la 4000 CP, inclusiv	1026	1078
	d) peste 4000 CP	1577	1657
7.	Vapoare-pentru fiecare 1.000 tdw sau fractiune din acesta	2524	2653
		204	214
8.	Ceamuri, slepuri si barje fluviale:		
		X	X
	a) cu capacitatea de incarcare pana la 1.500 tone, inclusiv	204	214
	b) cu capacitatea de incarcare de peste 1.500 tone si pana la 3000 tone, inclusiv		332
	c) cu capacitatea de incarcare de peste 3.000 tone	316	
		553	581

(9) În înțelesul prezentului articol, capacitatea cilindrică sau masa totală maximă autorizată a unui mijloc de transport se stabilește prin cartea de identitate a mijlocului de transport, prin factura de achiziție sau un alt document similar.

IV. Taxa pentru eliberarea certificatelor, avizelor și a autorizațiilor

ART. 473

Reguli generale

Orice persoană care trebuie să obțină un certificat, un aviz sau o autorizație menționată în prezentul capitol trebuie să plătească o taxă la compartimentul de specialitate al autorității administrației publice locale înainte de a i se elibera certificatul, avizul sau autorizația necesară.

ART. 474

Taxa pentru eliberarea certificatelor de urbanism, a autorizațiilor de construire și a altor avize și autorizații

(1) Taxa pentru eliberarea certificatului de urbanism, în mediul urban, este egală cu suma stabilită conform tabelului următor:

Suprafața pentru care se obține certificat de urbanism	Cod fiscal -lei-	2022 -lei-	Propunere 2023 -lei
a) până la 150 m _c , inclusiv	5-6	5	5
b) între 151 și 250 m _c , inclusiv	6-7	6	6
c) între 251 și 500 m _c , inclusiv	7-9	7	7
d) între 501 și 750 m _c , inclusiv	9-12	9	9
e) între 751 și 1.000 m _c , inclusiv	12-14	13	14
f) peste 1.000 m _c	14 + 0,01 lei/m _c pentru fiecare m _c care depășește 1.000 mp	15 + 0,01 lei/m _c pentru fiecare m _c care depășește 1.000 mp	16 + 0,01 lei/m _c pentru fiecare m _c care depășește 1.000 mp

- (2) Taxa pentru eliberarea certificatului de urbanism pentru o zonă rurală este egală cu 50% din taxa stabilită conform alin. (1).
(3) Taxa pentru prelungirea unui certificat de urbanism este egală cu 30% din cuantumul taxei pentru eliberarea certificatului sau a autorizației inițiale.
(4) Taxa pentru avizarea certificatului de urbanism de către comisia de urbanism și amenajarea teritoriului, de către primari sau de structurile de specialitate din cadrul consiliului județean :

2022	Propunere 2023 (indexat)
15 lei	16 lei

- (5) Taxa pentru eliberarea unei autorizații de construire pentru o clădire rezidențială sau clădire-anexă este egală cu 0,5% din valoarea autorizată a lucrărilor de construcții.
(6) Taxa pentru eliberarea autorizației de construire pentru alte construcții decât cele menționate la alin. (5) este egală cu 1% din valoarea autorizată a lucrărilor de construcție, inclusiv valoarea instalațiilor aferente.
(7) Pentru taxele prevăzute la alin. (5) și (6) stabilite pe baza valorii autorizate a lucrărilor de construcție se aplică următoarele reguli:
a) taxa datorată se stabilește pe baza valorii lucrărilor de construcție declarate de persoana care solicită autorizația și se plătește înainte de emiterea acesteia;;
b) pentru taxa prevăzută la alin. (5), valoarea reală a lucrărilor de construcție nu poate fi mai mică decât valoarea impozabilă a clădirii stabilită conform art. 457;
c) în termen de 15 zile de la data finalizării lucrărilor de construcție, dar nu mai târziu de 15 zile de la data la care expiră autorizația respectivă, persoana care a obținut autorizația trebuie să depună o declarație privind valoarea lucrărilor de construcție la compartimentul de specialitate al autorității administrației publice locale;
d) până în cea de-a 15-a zi, inclusiv, de la data la care se depune situația finală privind valoarea lucrărilor de construcție, compartimentul de specialitate al autorității administrației publice locale are obligația de a stabili taxa datorată pe baza valorii reale a lucrărilor de construcție;
e) până în cea de-a 15-a zi, inclusiv, de la data la care compartimentul de specialitate al autorității administrației publice locale a comunicat valoarea stabilită pentru taxă, trebuie plătită orice diferență de taxă datorată de către persoana care a primit autorizația sau orice diferență de taxă care trebuie rambursată de autoritatea administrației publice locale.
(8) Taxa pentru prelungirea unei autorizații de construire este egală cu 30% din cuantumul taxei pentru eliberarea certificatului sau a autorizației inițiale.
(9) Taxa pentru eliberarea autorizației de desființare, totală sau parțială, a unei construcții este egală cu 0,1% din valoarea impozabilă stabilită pentru determinarea impozitului pe clădiri, aferentă părții desființate.

(10) Taxa pentru eliberarea autorizației de foraje sau excavări necesare lucrărilor de cercetare și prospectare a terenurilor în etapa efectuării studiilor geotehnice și a studiilor privind ridicările topografice, sondele de gaze, petrol și alte excavări se datorează de către titularii drepturilor de prospecțiune și explorare și se calculează prin înmulțirea numărului de metri pătrați de teren ce vor fi efectiv afectați la suprafața solului de foraje și excavări cu o valoare :

2022	Propunere 2023	Indexat
7 lei	15 lei	16 lei

(11) În termen de 30 de zile de la finalizarea fazelor de cercetare și prospectare, contribuabilii au obligația să declare suprafața efectiv afectată de foraje sau excavări, iar în cazul în care aceasta diferă de cea pentru care a fost emisă anterior o autorizație, taxa aferentă se regularizează astfel încât să reflecte suprafața efectiv afectată.

(12) Taxa pentru eliberarea autorizației necesare pentru lucrările de organizare de șantier în vederea realizării unei construcții, care nu sunt incluse în altă autorizație de construire, este egală cu 3% din valoarea autorizată a lucrărilor de organizare de șantier.

(13) Taxa pentru eliberarea autorizației de amenajare de tabere de corturi, căsuțe sau rulote ori campinguri este egală cu 2% din valoarea autorizată a lucrărilor de construcție.

(14) Taxa pentru autorizarea amplasării de chioșcuri, containere, tonete, cabine, spații de expunere, corpuri și panouri de afișaj, firme și reclame situate pe căile și în spațiile publice este de de pana la 8 lei, pentru fiecare metru pătrat de suprafață ocupată de construcție.

2022	Propunere 2023 (indexat)
7 lei/mp	8 lei/mp

(15) Taxa pentru eliberarea unei autorizații privind lucrările de racorduri și bransamente la rețele publice de apă, canalizare, gaze, termice, energie electrică, telefonie și televiziune prin cablu se stabilește de consiliul local și este de pana la 13 lei, pentru fiecare racord.

2022	Propunere 2023	Indexat
12 lei	13 lei	14 lei

(16) Taxa pentru eliberarea certificatului de nomenclatură stradală și adresă se stabilește de către consiliile locale în sumă de 11 lei (indexat), iar taxa de urgenta este de 45 lei.(indexat).

(17) Taxa pentru eliberarea certificatului fiscal se stabilește de către consiliile locale în sumă de 11 lei.(indexat)

ART. 475

Taxa pentru eliberarea autorizațiilor pentru desfășurarea unor activități

(1) Taxa pentru eliberarea autorizațiilor sanitare de funcționare se stabilește de consiliul local și este de 24 lei (indexat)

(2) a) Taxele pentru eliberarea **atestatului de producător**, respectiv pentru eliberarea carnetului de comercializare a produselor din sectorul agricol se stabilesc de către consiliile locale și este de pana la 80 lei.

Cod fiscal	Taxa (lei) 2022	Propunere 2023(indexat)
Pana la 80 lei	79 lei	83 lei

b) Taxa privind **Viza anuală a certificatului de producator cat si elierarea unui nou carnet de comercializare** se stabileste de către consiliile locale și este de este 23 lei. (indexat)

(3) Persoanele a căror activitate se încadrează în grupele 561 - Restaurante, 563 - Baruri și alte activități de servire a băuturilor și 932 - Alte activități recreative și distractive potrivit Clasificării activităților din economia națională - CAEN, actualizată prin Ordinul președintelui Institutului Național de Statistică nr. 337/2007 privind actualizarea Clasificării activităților din economia națională - CAEN, datorează bugetului local al comunei, orașului sau municipiului, după caz, în a cărei rază administrativ-teritorială se desfășoară activitatea, o taxă pentru eliberarea/vizarea anuală a autorizației privind desfășurarea activității de alimentație publică, în funcție de suprafața aferentă activităților respective, în sumă de:

- a) până la 4.000 lei, pentru o suprafață de până la 500 m², inclusiv;
- b) între 4.000 și 8.000 lei pentru o suprafață mai mare de 500 m².

Astfel în comuna Dragus, activitatea susmentionata si alte activitati care necesita eliberarea acordului de functionare, se va taxa in felul urmator:

Suprafata	Taxa (lei) 2022	Propunere 2023 (indexat)
Intre 0-100 mp	113	119
Intre 100-200 mp	226	238
Intre 200- 300 mp	339	356
Intre 300 – 400 mp	451	474
Intre 400 – 500 mp	564	593
Peste 500 mp	9028	9488

Taxa de viza anuala a autorizatiilor are aceeasi valoare conform tabelului de mai sus.

(4) Nivelul taxei prevăzute la alin. (3) se stabilește prin hotărâre a consiliului local.

(5) Autorizația privind desfășurarea activităților prevăzute la alin. (3), în cazul în care persoana îndeplinește condițiile prevăzute de lege, se emite de către primarul în a cărei rază de competență se află sediul sau punctul de lucru..

V. Taxa pentru folosirea mijloacelor de reclamă și publicitate

1. Orice persoană, care beneficiază de servicii de reclamă și publicitate pe raza comunei Dragus, în baza unui contract sau a unui alt fel de înțelegere încheiată cu altă persoană, datorează plata taxei pentru servicii de reclamă și publicitate care se calculează prin aplicarea cotei taxei respective la valoarea serviciilor de reclamă și publicitate.

Cota conf Cod fiscal	Cota 2022	Propunere 2023
Intre 1%-3%	3%	3%

Taxa pentru servicii de reclamă și publicitate prevăzută la alin. (1) se declară și se plătește de către prestatorul serviciului de reclamă și publicitate la bugetul local, lunar, până la data de 10 a lunii următoare celei în care a intrat în vigoare contractul de prestări de servicii de reclamă și publicitate.

2. Orice persoană care utilizează un panou, afișaj sau o structură de afișaj pentru reclamă și publicitate amplasate pe raza comunei Dragus, datorează plata taxei pentru afișaj în scop de reclamă și publicitate care calculează, prin înmulțirea numărului de metri pătrați sau a fracțiunii de metru pătrat a suprafeței afișajului pentru reclamă sau publicitate cu suma stabilită astfel:

	Conf cod fiscal	Taxa 2022 -Lei-	Propunere 2023(indexat) - lei-
în cazul unui afișaj situat în locul în care persoana derulează o activitate economică	Pana la 32 lei	31	33
în cazul oricărui alt panou, afișaj sau structură de afișaj pentru reclamă și publicitate	Pana la 23 lei	23	24

VI. Impozitul pe spectacole

Impozitul pe spectacole se calculează prin aplicarea cotei de impozit la suma încasată din vânzarea biletelor de intrare și a abonamentelor ,după cum urmează:

	Conf cod fiscal	Taxa 2022 -Lei-	Propunere 2023 - lei-
în cazul unui spectacol de teatru, balet, operă, operetă, concert filarmonic sau altă manifestare muzicală, prezentarea unui film la cinematograful, un spectacol de circ sau orice competiție sportivă internă sau internațională	Pana la 2%	2%	2%
în cazul oricărei alte manifestări artistice decât cele enumerate la lit.a).	Pana la 5%	5%	5%

VII Sanctiuni

ART. IX : SANCTIUNI

Limitele minime si maxime ale amenzilor in cadrul persoanelor fizice

	<i>Nivelurile conf cod fiscal</i>
Art. 493 alin 3	Contravenția prevăzută la alin.(2) lit. a) se sancționează cu amendă de la 70 de lei la 279 de lei, iar cele de la lit. b) – d) cu amendă de la 279 de lei la 696 de lei.
Art. 493 alin 4	Încălcarea normelor tehnice privind tipărirea, înregistrarea, vânzarea, evidența și gestionarea, după caz, a abonamentelor și a biletelor de intrare la spectacole constituie contravenție și se sancționează cu amendă de la 325 de lei la 1.578 de lei

Personae fizice	Nivel 2022	Propunere 2023(indexat)
Depunerea peste termen a declarațiilor de impunere	79	83
Nedepunerea declarațiilor de impunere	315	331

Limitele minime si maxime ale amenzilor in cazul persoanelor juridice

	<i>Nivelurile conf cod fiscal</i>
Art. 493 alin 5	(6) În cazul persoanelor juridice, limitele minime și maxime ale amenzilor prevăzute la alin. (3) și (4) se majorează cu 300%, respectiv :

Personae juridice	Nivel 2022	Propunere 2023(indexat)
Depunerea peste termen a declaratiilor de impunere	316	332
Nedepunerea declaratiilor de impunere	1260	1324

Constatarea contravențiilor și aplicarea sancțiunilor se fac de către primari și persoane împuternicite din cadrul autorității administrației publice locale. Limitele amenzilor prevăzute la alin. (3) și (4) se actualizează prin hotărâre a consiliilor locale conform procedurii stabilite la art. 491.

VIII ALTE TAXE LOCALE

1. Consiliul local instituie pentru anul 2023 o taxă zilnică de 2 lei /mp/zi pentru utilizarea temporară a locurilor publice.
2. Consiliul local instituie pentru anul 2023 taxe zilnice de 17 lei (indexat) pentru deținerea sau utilizarea echipamentelor destinate în scopul obținerii de venit.
3. Consiliul local stabilește o taxă anuală de 46 lei(pentru anul 2022) si se propune pentru anul 2023 taxa de 48 lei (indexata), pentru fiecare din următoarele vehicule lente
 - . autocositoare
 - . autoexcavator
 - . autogreder sau autogreper
 - . buldozer pe pneuri
 - . compactor autopropulsat
 - . excavator cu racleți pentru săpat șanțuri, excavator cu rotor pentru săpat șanțuri sau excavator pe pneuri
 - . freză autopropulsată pentru canale sau pentru săpat pământ stabilizat
 - . freză rutieră
 - . încărcător cu o cupă pe pneuri
 - . instalație autopropulsată de sortare concasare
 - . macara cu greifer
 - . macara mobilă pe pneuri
 - . macara turn autopropulsantă
 - . mașină autopropulsantă pentru oricare din următoarele:
 - a. locuri de terasamente
 - b. construcția și întreținerea drumurilor
 - c. decopertarea îmbrăcămînții asfaltice la drumuri
 - d. finisarea drumurilor
 - e. forat
 - f. turnarea asfaltului

- g. înlăturarea zăpezii
- . șasiu autopropulsat cu ferăstrău pentru tăiat lemne
 - . tractor pe pneuri
 - . trolu autopropulsat
 - . utilaje multifuncționale pentru întreținerea drumurilor
 - . vehicul pentru pompieri pentru derularea furtunurilor de apă
 - . vehicul pentru măcinat și compactat deșeuri
 - . vehicul pentru marcarea drumurilor
 - . vehicul pentru tăiat și compactat deșeuri.

4. Consiliul local instituie pentru anul 2023 Taxa pentru eliberarea certificatului de urbanism in vederea vanzarii terenurilor intravilane si extravilane:

Zona A, C – intravilan – 0,2 lei/mp

Zona A, C – intravilan cu posibilitati de racordare la utilitati – 0,3 lei/mp

Zona A, C – extravilan – 0,05 lei/mp

5. Consiliul local instituie o taxa pentru intocmirea dosarului privind procedura de vanzare a terenurilor din extravilan:

2022	Propunere 2023 (indexat)
31 lei/ dosar	33 lei/dosar

6. Consiliul local instituie o taxa pentru inregistrare contract de arenda :

2022	Propunere 2023 (indexat)
10 lei/ contract	11 lei/contract

7. Pentru eliberarea de copii heliografice de pe planuri cadastrale sau de pe alte asemenea planuri, deținute de consiliile locale, consiliul local stabilește o taxă de până la 32 lei, inclusiv – pentru anul 2023 se stabileste taxa de 32 lei/ document.

8. Consiliul local instituie Taxa de desfacere a mărfii la târg:

	2022	Propunere 2023 (indexat)

Desfasurare economice	activitati	3 lei/zi/mp	3 lei/zi/mp
Vanzare stradala/comert stradal		16 lei/zi	17 lei/zi

MENTIUNE: Cetătenii comunei sunt scutiți de taxa de târg.

Taxa de intrare animale:

- 5 lei (cap animal adult)
- 2 lei (cap tineret)

Taxa pentru inchiriere cămin cultural:

Activitate	Taxa camin cultural		Taxa salita (camin cultural)	
	2022	Propunere 2023 (indexat)	2022	Propunere (indexat) 2023
Nunti	1129 lei (fara utilitati)	1187 lei (fara utilitati)	564 lei (fara utilitati)	593 lei (fara utilitati)
Botezuri	282 lei (fara utilitati)	296 lei (fara utilitati)	169 lei (fara utilitati)	178 lei (fara utilitati)
Baluri	282 lei (fara utilitati)	296 lei (fara utilitati)	-	-
Discoteci	282 lei (fara utilitati)	296 lei (fara utilitati)	169 lei (fara utilitati)	178 lei (fara utilitati)
Parastase	169 lei (fara utilitati)	178 lei (fara utilitati)	56 lei (fara utilitati)	59 lei (fara utilitati)
Alte evenimente (de informare)	282 lei (fara utilitati)	296 lei (fara utilitati)	169 lei (fara utilitati)	178 lei (fara utilitati)

Taxa pentru inchiriere club cămin cultural:

Taxa inchiriere club Camin cultural	Taxa inchiriere bucatarie in vederea sprijinirii progr. after school	Taxa inchiriere bucatarie pentru diferite activitati

2022 Taxa /zi	Propunere 2023(indexat) Taxa/zi	2022 Taxa /zi	Propunere 2023 (indexat) Taxa/zi	2022 Taxa /zi	Propunere (indexat) Taxa/zi
113 lei	119 lei	28 lei	29 lei	226 lei	238 lei

Taxa pentru inchiriere teren fotbal:

Taxa inchiriere teren mare fotbal		Taxa inchiriere teren artificial fotbal	
2022 Taxa /ora	Propunere 2023 (indexat) Taxa/ora	2022 Taxa /ora	Propunere 2023 (indexat) Taxa /ora
10 lei	11 lei	5 lei	5 lei

Taxa acte emise de primarie:

Taxe acte emise de primarie	2022	Propunere 2023
Taxa pentru acte de stare civila	7 lei	7 lei
Taxa divort	500	526
Adeverinte registrul agricol	5 lei	5 lei

Taxa pentru inchirierea costumelor populare:

		Propunere pentru anul 2023
Taxa inchiriere costum popular feminin		150 lei/ costum/ zi
Taxa inchiriere costum popular masculin		150 lei/ costum/zi
Taxa pentru distrugerea costumului inchiriat	Caciula/șerpar	250 lei
	Cămașa	500 lei
	Pantalon/fustă	500 lei
	Șurț	2000 lei
	Pieptar	4000 lei

Taxa pentru gloabă:	2022	Propus 2023(indexat)
a. cai	- 282 lei/cap	296 lei/cap
b. bovine	- 113 lei/cap	119 lei/cap
c. ovine, caprine adulte	- 56 lei/cap	59 lei/cap
d. ovine, caprine tineret	- 56 lei/cap	59 lei/cap
e. porcine	- 33 lei/cap	35 lei/cap

STABILIREA, INCASAREA, SANCTIONAREA SI SCUTIREA TAXELOR SI IMPOZITELOR LOCALE pentru persoanele fizice si juridice se face conform Legii 227/2015.
Prevederile prezentei hotărâri vor fi duse la îndeplinire de către primarul comunei Drăguș și compartimentul de specialitate – impozite și taxe din cadrul Primăriei comunei Drăguș.

INIȚIATOR
Primar GREAVU CORNEL



Vizat pt. legalitate
Secretar RUSU CAMELIA MARIA

JUDEȚUL BRAȘOV
CONSILIUL LOCAL DRĂGUȘ

Str. Principală, nr. 42, tel. 0268249618, fax. 0268249601
e-mail primariadragus@yahoo.com

REFERAT DE APROBARE NR. 3872

Din 05.12.2022

privind stabilirea impozitelor și taxelor locale

pentru anul fiscal 2023, prin actualizare a nivelului valorilor impozabile, impozitelor, taxelor locale și a altor taxe asimilate acestora, precum și a amenzilor prevăzute de Legea nr. 227/2015, prin indexarea cu rata inflației în procent de 5.1% și indexarea nivelurilor impozitului pe mijloacele de transport cu masa totală maxim autorizată mai mare sau egală cu 12 tone pentru anul 2023 cu rata de schimb a monedei euro în vigoare în prima zi lucrătoare a lunii octombrie

În conformitate cu prevederile Legii nr. 227/2015 privind Codul fiscal, Titlul IX, privind impozitele și taxele locale, a Ordonanței de urgență a Guvernului nr. 50/2015 privind modificarea și completarea Legii nr. 227/2015 privind Codul fiscal, a Legii nr. 207/2015 privind Codul de procedură fiscală a fost publicată în Monitorul Oficial, Partea I, nr. 817 din 3 noiembrie 2015,

În temeiul - art. 87 alin(3), art. art.129, alin. (2), lit. b), alin (4), lit. (c) și art. 139, alin (3), lit c); Art. 196, alin. (1), lit. a), din OUG 57/2019- privind Codul administrativ;

- al Legii nr. 252 / 2022 pentru modificarea Legii nr. 227/2015 privind Codul fiscal și pentru completarea art. 47 din Legea nr. 207/2015 privind Codul de procedură fiscală

Având în vedere Directiva 69/1999 de aplicarea a taxelor la vehiculele grele de marfa pentru utilizarea anumitor infrastructuri; Analizând prevederile Legii nr. 227/2015 privind Codul fiscal, Titlul IX, privind impozitele și taxele locale, **în baza art. 491 din Lg 227/2015, privind indexarea impozitelor și taxelor locale cu rata inflației pentru anul fiscal anterior și indexarea nivelurilor impozitului pe mijloacele de transport cu masa totală maxim autorizată mai mare sau egală cu 12 tone pentru anul 2023 cu rata de schimb a monedei euro în vigoare în prima zi lucrătoare a lunii octombrie.**

Luând în considerare prevederile actelor normative de mai sus, se propune spre aprobare valorile impozabile, impozitele și taxele locale și alte taxe asimilate acestora, precum și amenzile aplicabile în comuna Dragus, începând cu anul 2023, prin indexarea cu rata inflației în procent de 5,1%.

Având în vedere pastrarea unui nivel al fiscalității compatibil cu situațiile fiscale anterioare în scopul asigurării caracterului predictibil al impozitelor și taxelor locale și asigurarea resurselor pentru realizarea de servicii publice de calitate, se propune stabilirea impozitelor și taxelor locale pentru anul 2023 prin aplicarea cotelor aditionale la valorile indexate stabilite în prezenta hotărâre, în baza prevederilor la art 489, alin (1), alin(2), alin (3) din Legea 227/2015, privind Codul Fiscal astfel:

--in cazul impozitului/taxei pentru teren amplasate in intravilan zonele A si C PF și PJ - 25%.

De asemenea se propune instituirea taxei de inchiriere a costumelor populare detinute de comuna Dragus, avand in vedere pastrarea autenticitatii si promovarea valorilor nationale ale fiecărei zone, respectiv promovarea portului popular autentic dragusenesc. Astfel se propun taxe de inchiriere si de distrugere a costumelor populare asa cum este prezentata in **CAP VIII , Alte Impozite si taxe din ANEXA 1 la PH de stabilire a impozitelor si taxelor pentru anul 2023.**

Analizând prevederile legale mai sus mentionate, propunem înaintarea catre Consiliul local a proiectului de hotarare privind impozitele si taxele locale pentru anul 2023.

Primar,
GREAVU CORNEL



JUDEȚUL BRAȘOV

CONSILIUL LOCAL DRĂGUȘ

Str. Principală, nr. 42, tel. 0268249618, fax. 0268249601

e-mail primariadragus@yahoo.com

Aprobat primar:

Greavu Cornel



REFERAT DE SPECIALITATE NR. 3871

Din 05.12.2022

privind stabilirea impozitelor și taxelor locale

pentru anul fiscal 2023, prin actualizare a nivelului valorilor impozabile, impozitelor, taxelor locale și a altor taxe asimilate acestora, precum și a amenzilor prevăzute de Legea nr. 227/2015, prin indexarea cu rata inflației în procent de 5.1% și indexarea nivelurilor impozitului pe mijloacele de transport cu masa totală maxim autorizată mai mare sau egală cu 12 tone pentru anul 2023 cu rata de schimb a monedei euro în vigoare în prima zi lucrătoare a lunii octombrie

În conformitate cu prevederile Legii nr. 227/2015 privind Codul fiscal, Titlul IX, privind impozitele și taxele locale, a Ordonanței de urgență a Guvernului nr. 50/2015 privind modificarea și completarea Legii nr. 227/2015 privind Codul fiscal, a Legii nr. 207/2015 privind Codul de procedură fiscală a fost publicată în Monitorul Oficial, Partea I, nr. 817 din 3 noiembrie 2015,

În temeiul - art. 87 alin(3), art. art.129, alin. (2), lit. b), alin (4), lit. (c) și art. 139, alin (3), lit c); Art. 196, alin. (1), lit. a), din OUG 57/2019- privind Codul administrativ;

- al Legii nr. 252 / 2022 pentru modificarea Legii nr. 227/2015 privind Codul fiscal și pentru completarea art. 47 din Legea nr. 207/2015 privind Codul de procedură fiscală

Având în vedere Directiva 69/1999 de aplicarea a taxelor la vehiculele grele de marfă pentru utilizarea anumitor infrastructuri;

Analizând prevederile Legii nr. 227/2015 privind Codul fiscal, Titlul IX, privind impozitele și taxele locale, în baza art. 491 din Lg 227/2015, privind indexarea impozitelor și taxelor locale:

"(1) În cazul oricărui impozit sau oricărei taxe locale, care constă într-o anumită sumă în lei sau care este stabilită pe baza unei anumite sume în lei, sumele respective se indexează anual, de către consiliile locale, ținând cont de rata inflației pentru anul fiscal anterior, comunicată pe site-urile oficiale ale Ministerului Finanțelor Publice și Ministerului Dezvoltării Regionale și Administrației Publice.

(1^1) Prin excepție de la prevederile alin. (1), sumele prevăzute în tabelul prevăzut la art. 470 alin. (5) și (6) se indexează anual în funcție de rata de schimb a monedei euro în vigoare în prima zi lucrătoare a lunii octombrie a fiecărui an și publicată în Jurnalul Uniunii Europene și de nivelurile minime prevăzute în Directiva 1999/62/CE de aplicare la vehiculele grele de marfă pentru utilizarea anumitor infrastructuri. Cursul de schimb a monedei euro și nivelurile minime, exprimate în euro, prevăzute în Directiva 1999/62/CE de aplicare la vehiculele grele de marfă pentru utilizarea anumitor infrastructuri se comunică pe site-

urile oficiale ale Ministerului Finanțelor Publice și Ministerului Lucrărilor Publice, Dezvoltării și Administrației."- privind indexarea nivelurilor impozitului pe mijloacele de transport cu masa totală maxim autorizată mai mare sau egală cu 12 tone pentru anul 2023 cu rata de schimb a monedei euro în vigoare în prima zi lucrătoare a lunii octombrie.

Luând în considerare prevederile actelor normative de mai sus, se propune spre aprobare valorile impozabile, impozitele și taxele locale și alte taxe asimilate acestora, precum și amenzile aplicabile în comuna Dragus, începând cu anul 2023, prin indexarea cu rata inflației în procent de 5,1%.

Indexarea cu indicele general al inflației

Codul Fiscal obligă autoritățile locale să indexeze anual impozitele și taxele cu un indice comunicat de INS.

Inflație aferentă anului 2021 aplicată pentru 2023: 5,1%

Referitor la contractele de concesiune și închiriere care au prevăzut actualizarea redeventei anuale cu rata inflației care se aplică în acel an, acestea se vor actualiza conform contractelor cu indicele de inflație aplicabil în anul respectiv
MODUL DE CALCUL:
 $redeventa\ 2022 \times RI\ aplicabila\ in\ 2023\ (inflatia\ 2022) = redeventa\ 2023.$

Având în vedere păstrarea unui nivel al fiscalității compatibil cu situațiile fiscale anterioare în scopul asigurării caracterului predictibil al impozitelor și taxelor locale și asigurarea resurselor pentru realizarea de servicii publice de calitate, se propune stabilirea impozitelor și taxelor locale pentru anul 2023 prin aplicarea cotelor adiționale la valorile indexate stabilite în prezenta hotărâre, în baza prevederilor la art 489, alin (1), alin(2), alin (3) din Legea 227/2015, privind Codul Fiscal astfel:

- în cazul impozitului/taxei pentru teren amplasate în intravilan zonele A și C PF și PJ - 25%

De asemenea se propune instituirea taxei de închiriere a costumelor populare deținute de comuna Dragus, având în vedere păstrarea autenticității și promovarea valorilor naționale ale fiecărei zone, respectiv promovarea portului popular autentic dragusenesc. Astfel se propun taxe de închiriere și de distrugere a costumelor populare așa cum este prezentată în **CAP VIII , Alte Impozite și taxe din ANEXA 1 la PH de stabilire a impozitelor și taxelor pentru anul 2023.**

Analizând prevederile legale mai sus menționate, propunem înaintarea către Consiliul local a proiectului de hotărâre privind impozitele și taxele locale pentru anul 2023.

Serviciul ITL
Codru Claudia

